



«Γενικό Νοσοκομείο Αττικής ΚΑΤ»

Δημόσιος Απολογισμός Διοίκησης 2020/2021



Διοικητής: Ηλιόπουλος Ιωάννης

Αναπλ. Διοικητής: Γιαννόπουλος Παναγιώτης

1. Χαιρετισμός Διοίκησης_____	σελ.	3
2. Νοσοκομείο Κ.Α.Τ. με μια Ματιά_____	σελ.	7
3. Ιστορικά Στοιχεία _____	σελ.	10
4. Θεσμικά Όργανα_____	σελ.	11
5. Δομή και Οργανόγραμμα του ΚΑΤ_____	σελ.	12
6. Η Αποστολή και ο Ρόλος του Νοσοκομείου_____	σελ.	13
7. Γενικά Στοιχεία_____	σελ.	15
8. Λειτουργία του Νοσοκομείου_____	σελ.	16
9. Εκπαιδευτικό Έργο_____	σελ.	25
10. Αντιμετώπιση Πανδημίας Covid-19_____	σελ.	27
11. Νέα Έργα και Υποδομές_____	σελ.	36
12. Ψηφιακή Αναβάθμιση_____	σελ.	47
13. Επίλογος_____	σελ.	51



«Το ΓΝΑ ΚΑΤ στα 73 χρόνια λειτουργίας του, έχει συμβάλει και συνεχίζει να συμβάλλει στην προστασία της δημόσιας υγείας.

Αν και πρόκειται για Νοσοκομείο με προσανατολισμό στην τραυματολογία και την ορθοπεδική, εν τούτοις διαθέτει υψηλού επιπέδου ιατρικά τμήματα, που σε συνδυασμό με τα ορθοπεδικά, το έχουν καθιερώσει στη συνείδηση των πολιτών, ως Νοσοκομείο στο οποίο παρέχονται υψηλότατου επιπέδου υπηρεσίες υγείας.

Είναι το μοναδικό Νοσοκομείο, που πέραν της γενικής εφημερίας, εφημερεύει κάθε μέρα με ένα Ορθοπεδικό τμήμα και το Τμήμα Άκρας Χείρας, δηλαδή εφημερεύει 365 ημέρες το χρόνο.

Το 2020 και το 2021 ήταν εξαιρετικά δύσκολες χρονιές για το Εθνικό Σύστημα Υγείας, το οποίο δοκιμάστηκε σκληρά από την πανδημία του Covid-19 και κατάφερε, παρά τα όποια προβλήματα του, να αντέξει και να αντιμετωπίσει με επιτυχία το πρωτόγνωρο αυτό γεγονός, όταν Συστήματα

Υγείας άλλων χωρών έφτασαν στο όριο της κατάρρευσης.

Το Νοσοκομείο μας συμμετείχε σε αυτή τη μάχη, και το προσωπικό έδειξε απaráμιλλη αυταπάρνηση και διάθεση για προσφορά, αποδεικνύοντας την κατά γενική ομολογία υψηλή του ποιότητα. Διέθεσε δε 51 κλίνες ΜΕΘ Covid-19 και 60 απλές κλίνες Covid-19, συμβάλλοντας σημαντικά στην όλη προσπάθεια της επιτυχούς αντιμετώπισης της πανδημίας.

Θεωρώ μεγάλη επιτυχία το γεγονός, ότι παρά τη σε εξέλιξη πανδημία και παρά τα μέτρα περιορισμού της διασποράς της, το Νοσοκομείο κατάφερε να μην κλείσει κανένα ιατρικό τμήμα, ούτε να συγχωνεύσει ιατρικά τμήματα και να μειώσει μόνο κατά 15% τα χειρουργεία.

Η παραπάνω επιτυχία οφείλεται αποκλειστικά στην ποιότητα του προσωπικού, που στη δύσκολη αυτή περίοδο επέδειξε αφοσίωση, υψηλό επαγγελματισμό, διάθεση για προσφορά και κυρίως την αγάπη του στον πάσχοντα συνάνθρωπο.



Χαιρετισμός Διοίκησης

Η Διοίκηση κάτω από αυτές τις δύσκολες συνθήκες, προσπάθησε να κάνει στοχευμένες παρεμβάσεις, κυρίως σε θέματα εγκαταστάσεων και ιατροτεχνολογικού εξοπλισμού, ώστε να βελτιώσει στο μέτρο του εφικτού την ποιότητα των παρεχόμενων υπηρεσιών. Το αποτέλεσμα των παρεμβάσεων φαίνεται στον απολογισμό αυτών των δύο ετών.

Αυτό όμως που κρίνεται ως μεγαλύτερη επιτυχία, είναι η επίτευξη εργασιακής ηρεμίας και η λειτουργία του Νοσοκομείου ως μιας καλά εκπαιδευμένης Μονάδας, πέρα και πάνω από οποιεσδήποτε σκοπιμότητες, που είχε ως αποτέλεσμα να υλοποιηθούν οι στόχοι που τέθηκαν.

Η αρχή της ανθρωποκεντρικής διοίκησης και η συνεχής παρουσία δίπλα στους εργαζόμενους, σε συνδυασμό με τον σεβασμό στο λειτούργημα που επιτελούν, καθώς και στην προσωπικότητα του καθενός ξεχωριστά, υπήρξε ο καταλύτης της αλλαγής που επιτεύχθηκε.

Αυτά που πετύχαμε μαζί αυτά τα δύο χρόνια, είναι μια μικρή αρχή σε μια προσπάθεια πλήρους εκσυγχρονισμού του Νοσοκομείου, η οποία θα συνεχιστεί και τα επόμενα έτη με τη βοήθεια όλου του προσωπικού και της Πολιτείας.

Επιπρόσθετα, πιστεύω ακράδαντα, ότι ο καλύτερος κριτής της κάθε Διοίκησης είναι το προσωπικό, το οποίο και θα κρίνει το αποτέλεσμα της προσπάθειας των δύο αυτών ετών.

Κλείνοντας, επιθυμώ να πω, ότι μπορεί να έχουμε τα καλύτερα μηχανήματα και τις καλύτερες εγκαταστάσεις, αλλά αν δεν έχουμε ανθρώπους με θέληση και διάθεση για προσφορά στον πάσχοντα συνάνθρωπό μας, δεν μπορούμε να πετύχουμε τίποτα.

Τέλος, επιθυμώ να ευχαριστήσω όλους τους εργαζόμενους για την άριστη συνεργασία και τους εύχομαι υγεία και δύναμη στο λειτούργημα που επιτελούν.»

Ο Διοικητής
του Γενικού Νοσοκομείου Αττικής
ΚΑΤ

Ιωάννης Ηλιόπουλος





«Το Γενικό Νοσοκομείο Αττικής ΚΑΤ συνέβαλε και εξακολουθεί να συμβάλλει, έμπρακτα και αποτελεσματικά, με όλες του τις δυνάμεις, στη στήριξη του Εθνικού Συστήματος Υγείας, με όποιο τρόπο απαιτείται, διατηρώντας καθοριστικό ρόλο στη λειτουργία του ΕΣΥ. Αποτελεί ακρογωνιαίο λίθο του Συστήματος εξυπηρετώντας τις ανάγκες πληθώρας ληπτών υγείας, κυρίως από το λεκανοπέδιο Αττικής, αλλά και συνολικά της επικράτειας.

Οι καιροί στους οποίους κληθήκαμε να υπηρετήσουμε το ΕΣΥ, δεν μπορούν να θεωρηθούν ευνοϊκοί, καθότι η συγκυρία της αντιμετώπισης της πανδημίας COVID19 και των παραλλαγών αυτής, μετέτρεψαν το Health Management σε ένα είδος Crisis Management. Πέραν των πολιτικών, πρωτοκόλλων και δράσεων, που σχεδιάστηκαν και εφαρμόστηκαν με επιτυχία, από την ηγεσία του Υπουργείου Υγείας, τα κλιμάκια αυτού και τη Διοίκηση του ΓΝΑ ΚΑΤ, σε καιρούς πρωτόγνωρους, στα δικά μου μάτια, ο παράγοντας που διαδραμάτισε τον καθοριστικότερο ρόλο όλων, δεν είναι άλλος από τον ανθρώπινο. Το ιατρικό προσωπικό προσαρμόστηκε στις ανάγκες, που καθημερινά προέκυπταν έστω και αν αυτές ξέφευγαν από τους ρυθμούς, που επιτελείται το λειτούργημα τους υπό φυσιολογικές συνθήκες. Το νοσηλευτικό προσωπικό επιβεβαίωσε τους λόγους για τους οποίους θεωρείται στυλοβάτης των Νοσοκομείων, διευρύνοντας την προσφορά του σε πληθώρα ουσιαστικών ρόλων. Το διοικητικό και λοιπό προσωπικό με ζήλο και επαγγελματισμό φρόντισε να υποστηρίξει το έργο των ανθρώπων που στο τέλος της ημέρας σώζουν ανθρώπινες ζωές.

Παρά λοιπόν την πανδημία, το έργο που πραγματοποιήθηκε στο ΓΝΑ ΚΑΤ τα 2.5 αυτά χρόνια ήταν σημαντικό. Σε αυστηρά χρονικά πλαίσια, κατασκευάστηκαν μεγάλα έργα υποδομής και αναβάθμισης των εγκαταστάσεων, προτεραιοποιήθηκε η καθολική ψηφιακή αναβάθμιση διαδικασιών και λειτουργιών του Νοσοκομείου, επετεύχθη σημαντική εξοικονόμηση πόρων, οικονομικών και ανθρώπινων, διατηρήθηκε η υψηλών προδιαγραφών παροχή υπηρεσιών υγείας και η ομαλή λειτουργία του Νοσοκομείου, και συνάμα τέθηκαν οι βάσεις για το αύριο. Η εμπειρία της συνεργασίας όλων αυτών αποτελεί το σημαντικότερο κεφάλαιο για την επόμενη μέρα.

Συνεπώς, κατά την άποψη μου, η προστιθέμενη αξία και το knowhow, που αποκόμισε το Σύστημα και κατ' επέκταση το Νοσοκομείο από την περιπέτεια αυτή, είναι η αμεσότητα προσαρμογής, η δυνατότητα συνεργασίας όλων των εμπλεκόμενων (δημόσιου και ιδιωτικού τομέα – προσώπων και εταιρειών), η ομαδική επίλυση σύνθετων και πολύπλοκων ενίοτε προβλημάτων καθώς και η εμπειρία της επίτευξης στόχων υπό πίεση χρόνου. Η αυτοπεποίθηση ότι όλοι μαζί μπορούμε να ανταπεξέλθουμε, έστω και αν οι συνθήκες είναι αντίξοες. Η αγαστή συνεργασία Διοίκησης, Ιατρικού, Νοσηλευτικού, Διοικητικού, Λοιπού και Βοηθητικού προσωπικού αποτελούν παρακαταθήκη για το τι μπορεί να επιτευχθεί εάν υπάρχει στοχοπροσήλωση, τεκμηριωμένη γνώση, οργανωμένος σχεδιασμός, επιθυμία για εξέλιξη και ενδιαφέρον για επίτευξη έργου.

Κλείνοντας θέλω να ευχαριστήσω τον Διοικητή για την άριστη συνεργασία, αλλά και τον κάθε συνεργάτη ξεχωριστά και να εξάρω το οικογενειακό και συνάμα επαγγελματικό κλίμα συνεργασίας που βοήθησε ταμάλα στην επίτευξη των στόχων. Θεωρώ ότι το αποτέλεσμα είναι άρκετα συνδεδεμένο με την ευγενή διάθεση προσφοράς από όλα τα εμπλεκόμενα μέρη, πολλές φορές πέρα και πάνω από τις δυνατότητες τους.

*Ο Αναπληρωτής Διοικητής
του Γενικού Νοσοκομείου Αττικής
ΚΑΤ*

Γιαννόπουλος Παναγιώτης





1 Είναι γενικό νοσοκομείο του ΕΣΥ που υπάγεται στην 1^η ΥΠΕ.

2 Προσανατολίζεται στην ορθοπαιδική και την τραυματιολογία.

3 Είναι το μεγαλύτερο Κέντρο Αποκατάστασης Τραύματος στα Βαλκάνια.

4 Διασυνδέεται με το Εθνικό Κέντρο Αποκατάστασης.

Α' Χειρουργικός τομέας

- Πανεπιστημιακή ορθοπαιδική κλινική
- 6 κλινικές ορθοπαιδικής χειρουργικής & τραυματολογίας
- Εξειδικευμένα ορθοπαιδικά τμήματα
 - Μικροχειρουργικής άνω άκρου
 - Σκολίωσης & σπονδυλικής στήλης
 - Αθλητικών κακώσεων
 - Παιδοορθοπαιδικής



Β' Χειρουργικός τομέας

- Γενικές χειρουργικές κλινικές
- Νευροχειρουργική κλινική
- Κλινική πλαστικής χειρουργικής & μονάδα εγκαυμάτων
- Κλινική στοματικής & γναθοπροσωπικής χειρουργικής
- Αγγειοχειρουργική κλινική
- Θωρακοχειρουργική κλινική
- Οδοντιατρείο



Παθολογικός τομέας

- Παθολογική κλινική
- Ρευματολογική κλινική
- Καρδιολογική κλινική
- Νευρολογική κλινική
- Κλινική Φιαπ
- Παιδιατρικό ιατρείο
- Δερματολογικό ιατρείο
- Οφθαλμιατρείο



Εργαστηριακός τομέας

- Μικροβιολογικό
- Αιματολογικό
- Βιοχημικό
- Παθολογοανατομικό
- Κυτταρολογικό
- Αιμοδοσία
- Ακτινοδιαγνωστικό
- Φαρμακείο



Τομέας Επείγουσας και εντατικής ιατρικής

- ΜΕΘ (51 Κλίνες)
- ΜΑΦ (7 Κλίνες)
- ΤΕΠ
- Μονάδα βραχείας νοσηλείας



Τμήματα

- Παραϊατρικού προσωπικού
- Κλινικής διατροφής
- Κοινωνικής εργασίας



Λοιποί

- Επόπτες δημόσιας υγείας
- Ψυχολόγοι



Ιστορικά Στοιχεία

1949

Ίδρυση του 449 Κέντρου Αποκατάστασης Τραυματιών από το Γ.Ε.Σ.

1951

Το 1951 συστήνεται το Ίδρυμα Αποκαταστάσεως Αναπήρων «Ο ΑΓΙΟΣ ΠΑΥΛΟΣ» ως ΝΠΙΔ και συστεγάζεται με το 449 ΚΑΤ.

1953

Τον Αύγουστο του 1953, με τους καταστροφικούς σεισμούς σε Ζάκυνθο και Κεφαλονιά δεχεται και περιθάλλπει τους πρώτους εσωτερικούς ασθενείς και πληγέντες των σεισμών.

1955

Αρχίζει η οικοδόμηση του νέου νοσοκομείου η οποία ολοκληρώθηκε το 1962.

1958

Το Ίδρυμα μετονομάζεται σε Νοσοκομείο Ατυχημάτων & Αποκαταστάσεως Τραυματιών & Αναπήρων «Ο ΑΠΟΣΤΟΛΟΣ ΠΑΥΛΟΣ».

1980

Το νοσοκομείο αποτελεί πλέον Νομικό Πρόσωπο Δημοσίου Δικαίου.

1988

Το νοσοκομείο μετονομάζεται σε Γενικό Νοσοκομείο Αττικής – Κ.Α.Τ.



ΓΕΝΙΚΟ ΝΟΣΟΚΟΜΕΙΟ
ΑΤΤΙΚΗΣ ΚΑΤ



Θεσμικά Όργανα

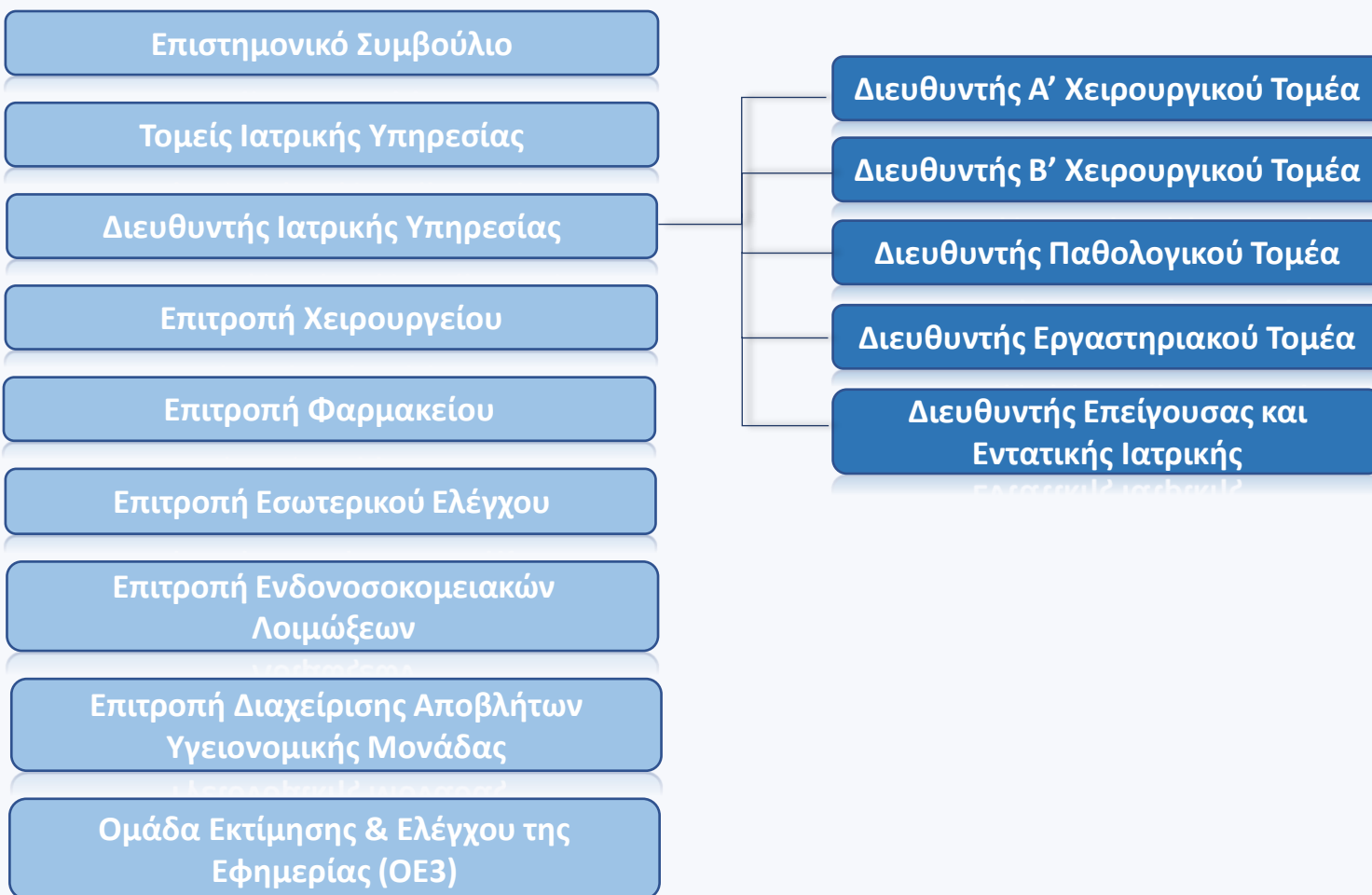

- Κύριες & Υποστηρικτικές Λειτουργίες

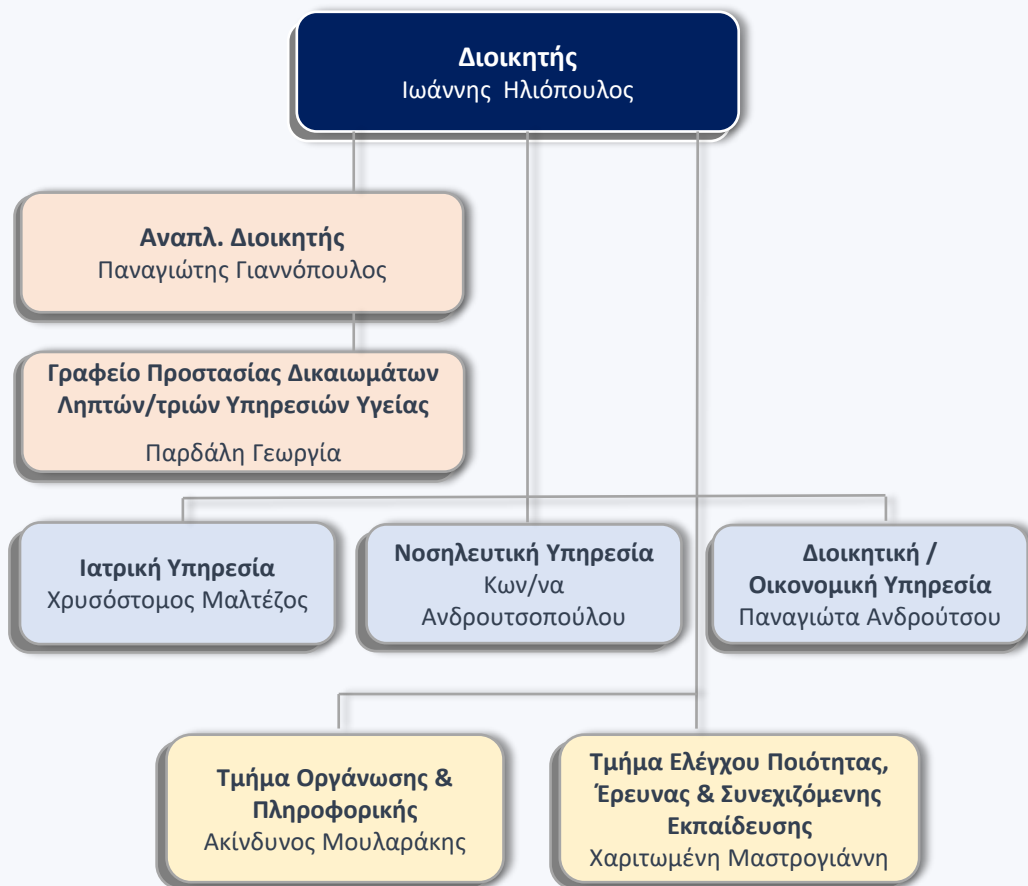

- Διοικητικό Συμβούλιο

Μέλη Διοικητικού Συμβουλίου
Πρόεδρος Ηλιόπουλος Ιωάννης
Αντιπρόεδρος Ψαρρός Νικόλαος
Μέλη Γιαννόπουλος Παναγιώτης Τσιλιγκίρης Κωνσταντίνος Σούμπαση Σοφία Αλαμάνος Ιωάννης Δράκου Ελένη Κλεισιώτης Θωμάς

Παροχή φροντίδας υγείας

- Η παροχή Πρωτοβάθμιας, Δευτεροβάθμιας και Τριτοβάθμιας φροντίδας υγείας στον πληθυσμό ευθύνης της 1ης ΥΠΕ Αττικής, καθώς και σε ασθενείς που παραπέμπονται από άλλες ΥΠΕ. Η φροντίδα υγείας παρέχεται ισότιμα σε κάθε πολίτη ανεξάρτητα από την οικονομική, κοινωνική και επαγγελματική του κατάσταση, σύμφωνα με τους κανόνες του Εθνικού Συστήματος Υγείας και της Κοινωνικής Ασφάλισης.



Έρευνα & Ανάπτυξη

- Η ανάπτυξη και προαγωγή της έρευνας στον τομέα της υγείας. Στην κατεύθυνση αυτή εφαρμόζει και αναπτύσσει ερευνητικά προγράμματα και συνεργάζεται με άλλους συναφείς φορείς, καθώς και διεθνείς οργανισμούς, επιστημονικά και ερευνητικά κέντρα.



Πρόοδος του ανθρώπινου κεφαλαίου

- Η ειδικευση, η συνεχής εκπαίδευση και η επιμόρφωση ιατρών, νοσηλευτών και άλλων επαγγελματιών υγείας, με την ανάπτυξη και εφαρμογή ανάλογων εκπαιδευτικών προγραμμάτων.



“ Η ισχύς εν τη ενώσει ”

- Η συνεργασία με τα νοσηλευτικά ιδρύματα και άλλες Μονάδες Υγείας της Υγειονομικής Περιφέρειας για την ανάπτυξη και αναβάθμιση συνολικά της παρεχόμενης φροντίδας υγείας και ειδικότερα σε ότι αφορά την εφαρμογή εκπαιδευτικών προγραμμάτων, καθώς και ειδικών προγραμμάτων μελέτης και αξιολόγησης θεμάτων, που αφορούν το χώρο της υγείας στην 1ης ΥΠΕ Αττικής.



Τήρηση του στρατηγικού σχεδίου

- Η ανάπτυξη διαδικασιών που διευκολύνουν τους στρατηγικούς στόχους που τίθενται από το Υπουργείο Υγείας και Κοινωνικής Αλληλεγγύης, την 1η ΥΠΕ Αττικής και το Ενιαίο Συλλογικό Όργανο Διοίκησης του Νοσοκομείου.



Νέες μορφές περίθαλψης

- Η εφαρμογή νέων μεθόδων και μορφών περίθαλψης, με στόχο την αποτελεσματική προώθηση της υγείας των πολιτών.



Κτίριο

34.810 m²

Πληρότητα

63,5 %

Εργαζόμενοι

1.703

Θέσεις Parking

270

Σύνολο
Κλινών

680

Εσωτερικοί
Ασθενείς

49.563

Χειρουργικές
Επεμβάσεις

24.158

Ενεργείς
Κλίνες

543

Εξωτερικοί
Ασθενείς

160.778

Λειτουργία του Νοσοκομείου

Στοιχεία Τομέων	2020	2021
Παθολογικός Τομέας		
Αριθμός Κλινών	93	114
Εισαγωγές	4.002	4.584
Νοσηλευθέντες	4.447	5.196
Ημέρες Νοσηλείας	23.502	28.879
% Κάλυψης	73,5%	71,8%
Μ.Ο. Ημερών	8	6
Χειρουργικός Τομέας		
Αριθμός Κλινών	363	337
Εισαγωγές	15.437	16.114
Νοσηλευθέντες	16.712	17.373
Ημέρες Νοσηλείας	85.288	90.004
% Κάλυψης	56,9%	63,1%
Μ.Ο. Ημερών	4	3
ΜΕΘ		
Αριθμός Κλινών	46	51

- Το 2020 παρατηρήθηκε μία μείωση του αριθμού των νοσηλευθέντων κατά 16,5%, ενώ το 2021 με τον μετριασμό των μέτρων παρατηρείται μια αύξηση σε σχέση με το 2020 κατά 8,7%.
- Η Μέση Διάρκεια Νοσηλείας (Μ.Δ.Ν.) κινείται σε πολύ ικανοποιητικό επίπεδο – μεταξύ τριών και έξι ημερών - συνολικά για το νοσοκομείο (Μέσος Όρος της Ευρωπαϊκής Ένωσης 7 ημέρες).

- Παρακάτω παρατίθενται τα συμπεράσματα που συνάγονται από τα στοιχεία Παθολογικού - Χειρουργικού και Διατομεακών Τμημάτων, τα οποία παρουσιάζουν μια αρκετά περιεκτική εικόνα του παραγόμενου έργου του Νοσοκομείου.
- Ο αριθμός των νοσηλευθέντων στο σύνολο του νοσοκομείου παρουσιάζει στο πέρασμα των ετών αυξομειώσεις συνδεδεμένες με την πορεία του Covid-19 και τους περιορισμούς που είχαν τεθεί με οδηγίες του Υπουργείου Υγείας.

Στοιχεία Τομέων	2020	2021
ΜΕΘ		
Αριθμός Κλινών	46	51
Εισαγωγές	216	681
Νοσηλευθέντες	993	1.520
Ημέρες Νοσηλείας	10.376	16.394
% Κάλυψης	70,9%	66,8%
Μ.Ο. Ημερών	12	10
ΤΕΙ		
Αριθμός Εξετασθέντων	66.572	80.290
Μέσος Χρόνος Αναμονής		
Επιπλέον Κλίνες		
Λοιμώξεις	15	17
Θέσεις	39	2



Λειτουργία του Νοσοκομείου

Εργαστήριο	2020				2021			
	Κλινικές	Επείγοντα	ΤΕΙ	Αριθμός Εξετάσεων	Κλινικές	Επείγοντα	ΤΕΙ	Αριθμός Εξετάσεων
Κυτταρολογικό	2.529	4	133	2.666	287	4	79	370
Παθολογοανατομικό	28.407	920	476	29.803	25.521	0	102	25.623
Μικροβιολογικό	53.448	3.423	1.508	58.379	66.812	17.450	2.918	87.180
Αιμοδοσία	170.109	4.231	1.474	175.814	193.122	0	1.258	194.380
Αιματολογικό	201.738	50.745	6.513	258.996	199.886	54.642	2.904	257.432
Βιοχημικό	909.547	93.531	46.831	1.049.909	1.167.647	175.739	45.141	1.388.527
Ακτινογραφίες	47.886	122.681	75.970	246.537	22.179	162.053	68.951	253.183
Σύνολο	1.413.664	275.535	132.905	1.822.104	1.675.454	409.888	121.353	2.206.695

Για το σύνολο των Εργαστηρίων ο κύριος όγκος των εξετάσεων προέρχεται από τις Κλινικές. Πιο αναλυτικά από το σύνολο των 2.206.695 που πραγματοποιήθηκαν κατά την χρήση 2021 οι 1.675.454 προέρχονται από τις Κλινικές, ποσοστό 75,9% επί του συνόλου, ενώ το 18,5% των εξετάσεων προέρχεται από το ΤΕΠ και μόλις το 5,6% από τα ΤΕΙ.



Λειτουργία του Νοσοκομείου

- **Χειρουργικές επεμβάσεις:** υπήρξε αύξηση από 11.725 το έτος 2020 σε 12.571 το έτος 2021, νούμερα ελαφρώς χαμηλότερα λόγω της πανδημίας του κορονοϊού.
- Οι παρουσιαζόμενοι δείκτες για τα έτη 2020 και 2021 δεν μπορούν να συγκριθούν για εξαγωγή ασφαλών συμπερασμάτων με τους δείκτες των προηγούμενων ετών, λόγω της επικρατούσας πανδημίας και των ληφθέντων μέτρων (περιορισμών χειρουργείων, απογευματινών ιατρείων, μετατροπή τμημάτων σε Covid-19 κλπ.). Παρ' όλα αυτά ο αριθμός χειρουργικών επεμβάσεων διατηρήθηκε σε υψηλό επίπεδο.

	2020	2021
Ιανουάριος	1.284	836
Φεβρουάριος	1.311	909
Μάρτιος	797	945
Απρίλιος	382	906
Μάιος	820	976
Ιούνιος	1.144	1.164
Ιούλιος	1.253	1.206
Αύγουστος	683	759
Σεπτέμβριος	1.251	1.206
Οκτώβριος	1.197	1.234
Νοέμβριος	795	1.311
Δεκέμβριος	808	1.119
Συνολο	11.725	12.571



- Το 2019 το σύνολο των χειρουργικών επεμβάσεων ήταν 15.134.



Μεταβολή του Ανθρώπινου Δυναμικού του ΓΝΑ ΚΑΤ (2020-2021)				
	31/12/2020	+	-	31/12/2021
Ιατροί κλάδου ΕΣΥ	167	35	16	186
Επικουρικοί Ιατροί	41	10	17	34
Ειδικευόμενοι/Εξειδικευόμενοι	174	76	70	180
Σύνολο	382	121	103	400
Παραϊατρικό Προσωπικό	126	3	7	122
Επικουρικό Παραϊατρικό Προσωπικό	17	19	2	34
Ωφελούμενοι ΟΑΕΔ παραϊατρικό Προσωπικό	143	0	0	143
Σύνολο	286	22	9	299
Επιστημονικό (μη ιατρικό) Προσωπικό	30	0	1	29
Επικουρικό Επιστημονικό (μη ιατρικό) προσωπικό ΙΥ	2	1	0	3
Σύνολο	32	1	1	32
Νοσηλευτικό Προσωπικό	564	37	45	556
Επικουρικό Νοσηλευτικό Προσωπικό	76	74	12	138
Ωφελούμενοι ΟΑΕΔ Νοσηλευτικό Προσωπικό	16	0	0	16
Σύνολο	656	111	57	710
Διοικητικό Προσωπικό	135	1	11	125
Επικουρικό Διοικητικό Προσωπικό & ΙΔΟΧ (Φύλαξη & Τραπεζοκόμες από ΣΟΧ1/17)	89	14	8	95
Ωφελούμενοι ΟΑΕΔ Διοικητικό Προσωπικό	6	5	1	10
Σύνολο	230	20	20	230
Τεχνικό Προσωπικό	26	0	4	22
Επικουρικό Τεχνικό Προσωπικό	1	5	2	4
Εκπαιδευτικό Προσωπικό	2	0	0	2
Προσωπικό Έμμισθης Εντολής	1	0	0	1
Προσωπικό με Διάθεση στον Παιδικό Σταθμό	3	0	0	3
Γενικό Σύνολο	1.619	280	196	1.703



Λειτουργία του Νοσοκομείου

Προσλήψεις - Συνταξιοδοτήσεις Προσωπικού Ανά Κατηγορία / Ειδικότητα	2020				2021			
	Συντάξεις / Παραιτήσεις		Διορισμοί		Συντάξεις / Παραιτήσεις		Διορισμοί	
Σχέση Εργασίας	Μόνιμο	Επικουρικό / ΙΔΟΧ	Μόνιμο	Επικουρικό / ΙΔΟΧ	Μόνιμο	Επικουρικό / ΙΔΟΧ	Μόνιμο	Επικουρικό / ΙΔΟΧ
ΚΑΤ / Ειδικότητα								
ΔΕ Βοηθητικού Υγειονομικού (ΙΔΑΧ)					1			
ΔΕ Βοηθών Ιατρικών & Βιολογικών Εργαστηρίων								2
ΔΕ Βοηθών Νοσηλευτικής	5			8	15	4		26
ΔΕ Βοηθών Φαρμακείου	1			1			1	3
ΔΕ Διοικητικών Γραμματέων	1		1	6	3	1		6
ΔΕ Κλητήρων				1				
ΔΕ Μαγείρων								1
ΔΕ Παρασκευαστών				1	5			
ΔΕ Πρακτικών Νοσοκόμων	1							
ΔΕ Προσωπικού Ασφαλείας		4		24				
ΔΕ Τεχνικού	2				4			1
ΔΕ Χειριστών Εμφανιστών	1						1	
ΠΕ Διοικητικού Οικονομικού				1				
ΠΕ Μηχανικών						2		2
ΠΕ Νοσηλευτικής				12		2		16
ΠΕ Πληροφορικής						2		3
ΠΕ Φαρμακοποιών				1				1



Λειτουργία του Νοσοκομείου

ΠΕ Χημείας-Βιοχημείας-Βιολογίας					1			
ΤΕ Διοίκησης Μονάδων Υγείας & Πρόνοιας	1		1					
ΤΕ Ιατρικών Εργαστηρίων				1		1		7
ΤΕ Λογιστικής	1		1	3				
ΤΕ Λογοθεραπείας				1				1
ΤΕ Μηχανικών-Τεχνολογίας Ιατρικών Οργάνων								2
ΤΕ Μηχανικών-Ηλεκτρολόγων				1				
ΤΕ Νοσηλευτικής	4	2	1	30	14	2	35	8
ΤΕ Πληροφορικής		1	1	1		1		
ΤΕ Ραδιολογίας-Ακτινολογίας		4	5	2				3
ΤΕ Φυσικοθεραπείας				4				4
ΥΕ Βοηθητικό Προσωπικό	2				4			
ΥΕ Βοηθητικού Υγειονομικού / Βοηθών Θαλάμου				4	1			1
ΥΕ Βοηθητικού Υγειονομικού / Μεταφορέων Ασθενών					4	3	2	22
ΥΕ Προσωπικό Εστίασης		2		48	1	5		4
ΥΕ Προσωπικό Καθαριότητας					1			
Σύνολα	17	15	10	150	54	23	39	113



Λειτουργία του Νοσοκομείου

Κατηγορία Προσωπικού	2020						2021							
	Εισροές Ιατρικού Προσωπικού		Αποχωρήσεις Ιατρικού Προσωπικού				Υπηρετούντες την 31/12/2020	Εισροές Ιατρικού Προσωπικού		Αποχωρήσεις Ιατρικού Προσωπικού			Υπηρετούντες την 31/12/2021	
	Προσλήψεις	Μεταθέσεις /Μετατάξεις	Συνταξιοδοτήσεις	Διαγραφές (Παρατήσεις/Λήξη Σύμβασης/Άλλοι Λόγοι)	Μεταθέσεις /Μετατάξεις	Προσλήψεις		Μεταθέσεις/ Μετατάξεις	Συνταξιοδοτήσεις	Διαγραφές (Παρατήσεις/Λήξη Σύμβασης/Άλλοι Λόγοι)	Μεταθέσεις/ Μετατάξεις			
Ιατροί Κλάδου ΕΣΥ	17	1	2	2	1	167	33	2	13	2	1	186		
Επικουρικοί Ιατροί	33	0	0	24	0	41	10	0	0	17	0	34		
Διάθεση από ΕΟΔΥ	2	0	0	0	0	2	0	0	0	1	0	1		
Ιδιώτες Ιατροί	1	0	0	0	0	1	6	0	0	1	0	6		
Μέλη ΔΕΠ	1	0	0	0	0	3	1	0	0	0	0	4		
Ειδικευόμενοι / Εξειδικευόμενοι	47	0	0	61	0	174	74	0	0	68	0	180		
Σύνολα							388							411

- Όπως αποτυπώνεται και στον ανωτέρω πίνακα παρατηρείται μία αύξηση του Ιατρικού προσωπικού σε σχέση με το 2020 που αγγίζει το 2021 το **6%**.
- Επίσης, το 2021 η διαφορά μεταξύ των προσληφθέντων σε σχέση με τους αποχωρήσαντες υπαλλήλους του λοιπού εκτός του ιατρικού προσωπικού είναι θετική σε ποσοστό **39%**.



Λειτουργία του Νοσοκομείου

Μεταβολές Προϋπολογισμού 2020/2021

Είδος	Προϋπολογισμός 2020	% Μεταβολή	Προϋπολογισμός 2021	% Μεταβολή
Υγειονομικό Υλικό	6.758.155	24,1%	9.959.000	47,4%
Φαρμακευτικό Υλικό	7.180.000	0,3%	11.000.000	53,2%
Αντιδραστήρια	1.434.808	-2,4%	1.990.000	38,7%
Ορθοπεδικό Υλικό	14.100.000	21,9%	13.206.965	-6,3%
Τρόφιμα - Ποτά	550.000	-8,5%	565.000	2,7%
Κάυσιμα	9.000	-10,0%	21.000	133,3%
Ακτινολογικό Υλικό	-		-	
Είδη Ιματισμού	29.445	636,1%	105.000	256,6%
Τεχνικό Υλικό	365.952	7,3%	334.000	-8,7%
Λοιπό Υλικό	465.931	-2,2%	692.000	48,5%
Σύνολο	30.893.291	14,1%	37.872.965	22,6%

Παρατηρείται στη χρήση 2021 σημαντική αύξηση του προϋπολογισμού σε σχέση με τα επίπεδα του 2020 στο Υγειονομικό υλικό (47,3%), στο Φαρμακευτικό Υλικό (53,2%) στα καύσιμα (133%) και στα είδη ιματισμού (256%) τα οποία έχουν σχέση με την πανδημία Covid-19 και τα σχετικά μέτρα και δραστηριότητες του Νοσοκομείου, ενώ τις μεγαλύτερες μειώσεις εμφανίζουν το Ορθοπεδικό υλικό (6,7%) και το Τεχνικό Υλικό

Μεταβολές Δαπανών 2020/2021

Είδος	Δαπάνες 2020	% Μεταβολή	Δαπάνες 2021	% Μεταβολή
Υγειονομικό Υλικό	6.562.940	7,8%	9.722.086	48,1%
Φαρμακευτικό Υλικό	7.170.320	0,3%	10.386.177	44,8%
Αντιδραστήρια	1.398.255	-3,0%	1.954.996	39,8%
Ορθοπεδικό Υλικό	13.782.329	19,7%	13.107.203	-4,9%
Τρόφιμα - Ποτά	440.594	-18,4%	471.846	7,1%
Κάυσιμα	4.214	-10,0%	14.107	234,8%
Ακτινολογικό Υλικό	-		-	
Είδη Ιματισμού	11.494	332,2%	96.807	742,3%
Τεχνικό Υλικό	319.965	1,1%	280.415	-12,4%
Λοιπό Υλικό	391.186	-5,5%	616.732	57,7%
Σύνολο	30.081.297	9,5%	36.650.369	21,8%

Οι δαπάνες το 2021 εμφανίζουν αύξηση στις κατηγορίες είδη ιματισμού (742,2%), καύσιμα (234,7%). Αντίθετα, μείωση παρατηρείται στο Ορθοπεδικό Υλικό (4,9%) και το Τεχνικό Υλικό (12,36%). Οι λοιπές κατηγορίες παρουσιάζουν αύξηση στο Υγειονομικό Υλικό (48%), Φαρμακευτικό Υλικό (44%) και Αντιδραστήρια (39%). Συνολικά, οι δαπάνες αυξήθηκαν κατά 21,84% από το έτος 2020.

(8,7%).



ΓΕΝΙΚΟ ΝΟΣΟΚΟΜΕΙΟ
ΑΤΤΙΚΗΣ ΚΑΤ



Λειτουργία του Νοσοκομείου

- Έσοδα

	Έσοδα ΓΝΑ ΚΑΤ 2020-2021			
	2020		2021	
	Αρχικός Προϋπολογισμός	Τελικός Προϋπολογισμός	Αρχικός Προϋπολογισμός	Τελικός Προϋπολογισμός
Επιχορηγήσεις τακτικού π/υ	20.082.988	20.098.988	19.045.000	20.745.000
Μεταβιβάσεις από ΕΟΠΥΥ	11.600.000	11.600.000	19.000.000	19.000.000
Ίδια έσοδα	5.760.000	5.760.000	4.936.000	4.936.000
Επιστροφή Clawback	2.474.566	2.554.566	3.733.602	5.233.602
Επιχορηγήσεις για διοίκηση/λειτουργία	0	1.335.963	7.000	2.054.605
Σύνολο	39.917.554	41.349.517	46.721.602	51.969.207



Εκπαιδευτικό Έργο (1/2)

Ιδιαίτερο μέλημα της Διοίκησης αποτελεί η συνεχής εκπαίδευση του προσωπικού του Νοσοκομείου αλλά και η εκπαίδευση φοιτητών Τριτοβάθμιας Εκπαίδευσης στα Ιατρικά, Εργαστηριακά και Νοσηλευτικά Τμήματα του Νοσοκομείου.

- **Ημερίδες – επιμορφωτικά προγράμματα**

Η παγκόσμια πανδημία Covid-19 έφερε τις δομές παροχής υγειονομικής φροντίδας να αναλαμβάνουν τη μεγαλύτερη ευθύνη αντιμετώπισής της. Η Διοίκηση του Νοσοκομείου από την πρώτη στιγμή και συγκεκριμένα στις 4 Φεβρουαρίου 2020 διοργάνωσε ημερίδα στις δομές του με θέμα «Κορονοϊός 2020», ενημερώνοντας όλο το προσωπικό για την εμφάνιση του νέου ιού, τη σοβαρότητά του και για τον έλεγχο μετάδοσης.

Τον Δεκέμβριο 2020 πραγματοποιήθηκαν τρία (3) διαδικτυακά προγράμματα ΛΑΕΚ 0,24%, με θεματολογία ενδιαφέροντος για υπαλλήλους Νοσοκομείων. Συγκεκριμένα, πραγματοποιήθηκε στις 7 Δεκεμβρίου το πρώτο μέρος του επιμορφωτικού προγράμματος «GDPR Awareness» για την επιμόρφωση του προσωπικού επί θεματολογίας για τα ευαίσθητα προσωπικά δεδομένα, ενώ το δεύτερο μέρος του προγράμματος πραγματοποιήθηκε στις 9 Δεκεμβρίου.

Με την πεποίθηση πως η γνώση συνυφασμένη με την ενσυναίσθηση επιφέρουν τα καλύτερα αποτελέσματα στην παροχή υπηρεσιών, ειδικά στο εργασιακό περιβάλλον Νοσοκομείου, πραγματοποιήθηκε στις 11 Δεκεμβρίου 2020 τρίτο επιμορφωτικό πρόγραμμα ΛΑΕΚ 0,24% με τίτλο «Ενσυναίσθηση και ευαισθητοποίηση εργαζομένων».

- **Πρόγραμμα ΑΤΛΑΣ**

Το πρόγραμμα ΑΤΛΑΣ υποστηρίζει τη διαδικασία της πρακτικής άσκησης και διασυνδέει τα ακαδημαϊκά ιδρύματα της χώρας με τους φορείς που παρέχουν θέσεις πρακτικής άσκησης σε ένα ενιαίο, κεντρικό σύστημα. Φροντίζοντας απόλυτα για την τήρηση των υγειονομικών πρωτοκόλλων, υπό τις οδηγίες της Επιτροπής Νοσοκομειακών Λοιμώξεων, πραγματοποίησαν την πρακτική τους άσκηση στο Νοσοκομείο τριάντα (30) φοιτητές το έτος 2020, ενώ το 2021, καθώς η εκπαιδευτική δραστηριότητα και η κοινωνική ζωή σε εθνικό επίπεδο ομαλοποιούνταν λόγω της έναρξης του εμβολιασμού κατά της πανδημίας, δόθηκε η δυνατότητα εκπαίδευσης σαράντα δύο (42) φοιτητών ειδικοτήτων Νοσηλευτικής, Φυσικοθεραπείας, Ψυχολογίας, Διαιτολογίας, Τεχνολογίας-Ακτινολογίας, Ηλεκτρολογίας-Μηχανολογίας, Ιατρικών Εργαστηρίων, Εργοθεραπείας, Βιοϊατρικής Τεχνολογίας και Διοίκησης Μονάδων Υγείας.



• Πρόγραμμα Erasmus+

Όσον αφορά το πρόγραμμα πρακτικής άσκησης Erasmus+, η Διοίκηση φρόντισε από τον Ιούνιο 2020 να οριοθετήσει με σαφήνεια και εγγράφως τη διαδικασία ώστε παρά το δυσχερές υγειονομικό περιβάλλον να εκπαιδευτούν τα έτη 2020-2021 δεκαεφτά φοιτητές ειδικοτήτων Νοσηλευτικής, Φυσικοθεραπείας, Εργοθεραπείας και Φαρμακευτικής.

- Το ίδιο διάστημα (2020-2021) στο Τμήμα Διαιτολογίας του Νοσοκομείου συνεχίζεται απρόσκοπτα η συνεργασία με το Χαροκόπειο Πανεπιστήμιο για την εκπαίδευση διατροφολόγων, εκπαιδύοντας πέντε φοιτητές στην εν λόγω διαιτία, παράλληλα με την συμμετοχή του Τμήματος στο πρόγραμμα ΑΤΛΑΣ.
- Παράλληλα με την πρακτική άσκηση, πραγματοποιήθηκε διεύρυνση στη συνεργασία με πανεπιστημιακούς φορείς για την Κλινική άσκηση φοιτητών υγειονομικών σχολών, η οποία μετά την παύση στον τομέα αυτό από τα πανεπιστήμια για το έτος 2020, επανεκκίνησε το 2021. Το ΓΝΑ ΚΑΤ, τηρώντας με αυστηρότητα τα υγειονομικά πρωτόκολλα, έδωσε τη δυνατότητα πραγματοποίησης, κατά μικρές ομάδες, Κλινικής άσκησης σε εκατόν έντεκα (111) φοιτητές Νοσηλευτικής, Τεχνολόγων-Ακτινολόγων και Φυσικοθεραπείας, ενώ το ίδιο έτος πραγματοποίησαν Κλινική εκπαίδευση εικοσιοκτώ (28) φοιτητές του ΠΑ.Δ.Α στη νευρολογική φυσικοθεραπεία και εκατόν εβδομήντα ένας (171) στην αναπνευστική και καρδιαγγειακή φυσικοθεραπεία.

Επιπλέον, η Διοίκηση του Νοσοκομείου, προσπαθώντας να παράσχει τις καλύτερες συνθήκες επικοινωνίας σε ασθενείς με ήπια και μέτρια νοητική υστέρηση κατά την επαφή του με το προσωπικό του Νοσοκομείου, εξέφρασε ενυπογράφως και το έτος 2020 και το έτος 2021 την υποστήριξή του στην προώθηση του έργου με τίτλο “Proper handling of patients with intellectual disability by medical staff – Equal Treatment”, το οποίο υπό την γνωσιοθεωρητική στέγη του Ερευνητικού Κέντρου Βιοπολιτικής του Παντείου Πανεπιστημίου υποβλήθηκε προς έγκριση χρηματοδότησης στο Ίδρυμα Κρατικών Υποτροφιών στο πλαίσιο πρόσκλησης Erasmus+.

Το έργο, χωρίς καμία οικονομική ή άλλου είδους επιβάρυνση για το Νοσοκομείο ή τους συμμετέχοντες, απέβλεπε στην πρόσκτηση γνώσεων για υπαλλήλους της δευτεροβάθμιας και τριτοβάθμιας υγειονομικής φροντίδας, προκειμένου να επιτευχθεί βελτίωση των επικοινωνιακών δεξιοτήτων τους στην επαφή τους με τον πάσχοντα με νοητική υστέρηση. Η συνεργασία ευοδώθηκε το 2022.



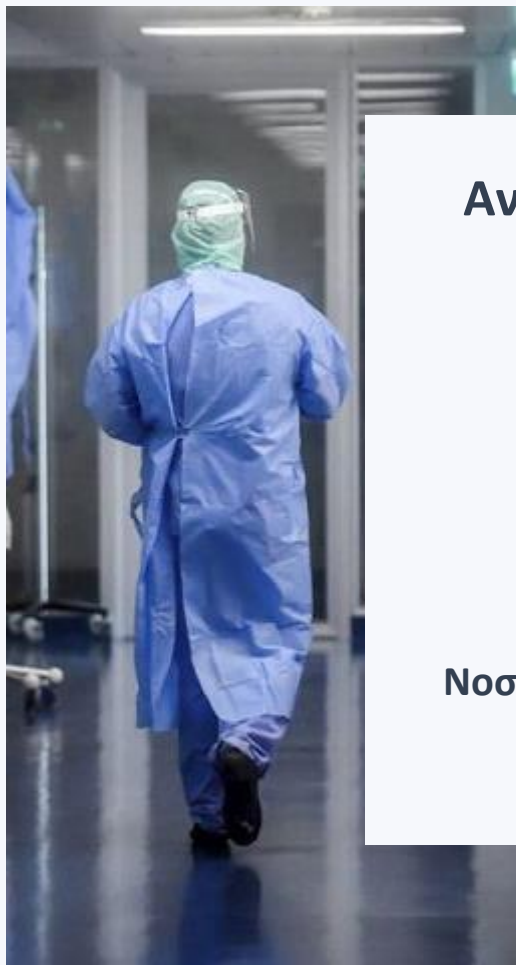

Αντιμετώπιση πανδημίας Covid - 19

Διάγνωση



Νοσηλεία

Εμβολιασμός



Ιανουάριος - 2020

- Συλλογή πληροφοριών και οδηγιών από τον ΕΟΔΥ και τα αρμόδια όργανα και προετοιμασία του Νοσοκομείου (προσωπικό και διαμόρφωση χώρων) για διαχείριση της νέας μεταδοτικής λοίμωξης.
- Δημιουργία γραφείου διαλογής ασθενών, αποτελούμενο από άρτια καταρτισμένο προσωπικό, ώστε να διαχωρίζονται εξ' αρχής οι ασθενείς με συμπτωματολογία συμβατή με λοίμωξη από Sars Cov 2 και να ελέγχονται περαιτέρω.
- Εξοπλισμός των εργαστηρίων με κατάλληλους αναλυτές και αναλώσιμο υλικό για τη διάγνωση της εν λόγω λοίμωξης.



Φεβρουάριος - 2020

- Προμήθεια των απαραίτητων υλικών και εξοπλισμού νοσηλείας και διαχείρισης ύποπτων και θετικών κρουσμάτων.
- Εκπαίδευση του προσωπικού στην ορθή χρήση των ΜΑΠ, την ορθή διαχείριση των αποβλήτων και την καθαριότητα και απολύμανση των χώρων που χρησιμοποιούνται από ασθενείς με λοίμωξη Sars Cov 2.
- Διενέργεια συστηματικών εκπαιδευτικών σεμιναρίων και ασκήσεων στο προσωπικό όλων των ειδικοτήτων για τη διαχείριση και τον περιορισμό διασποράς του ιού Sars Cov 2.



Μάρτιος - 2020

- Δημιουργία αρχείου καταγραφής των θετικών κρουσμάτων Sars Cov 2 και αρχείου καταγραφής ύποπτων επαφών προσωπικού και ιχνηλάτησής τους.
- Στελέχωση και συντονισμός τμήματος προσωρινής παραμονής και νοσηλείας των ασθενών έως την ολοκλήρωση της εργαστηριακής διερεύνησης και τη διάγνωση.
- Ενημέρωση μέσω ηλεκτρονικού ταχυδρομείου του Δελτίου Ημερήσιας Καταγραφής Νοσηλευόμενων Περιστατικών Covid-19/ θανάτων στο ΕΚΑΒ/ΚΕΠΥ με σκοπό την εποπτεία των παρεχόμενων υπηρεσιών από τον αποκλειστικά υπεύθυνο φορέα.



Χρονοδιάγραμμα Δράσεων Αντιμετώπισης Covid-19

Απρίλιος - 2020

- Κλιμάκωση των κλινών, με εντολή της Διοίκησης, από 6 σε 26 κλίνες στον Διατομεακό 6ΚΚ για παραμονή των περιστατικών Covid-19 (ύποπτων και θετικών) μέχρι τη διακομιδή τους σε Νοσοκομεία αναφοράς.
- Διανομή επαρκούς ποσότητας αναλώσιμων, για την ατομική προστασία κυρίως σε τμήματα όπου οι εργαζόμενοι έρχονται σε επαφή με μεγάλο αριθμό ασθενών.
- Διανομή εντύπου «Οδηγίες για τη διαχείριση νεκρών σωμάτων με επιβεβαιωμένη λοίμωξη από το Νέο Κορωνοϊό Sars Cov 2» και παράκληση για πιστή εφαρμογή των αναφερόμενων.



Μάιος - 2020

- Σταδιακή επαναλειτουργία των τακτικών χειρουργείων με προϋπόθεση τον υποχρεωτικό διαγνωστικό μοριακό έλεγχο.
- Έναρξη συνεργασίας με το Εθνικό Κέντρο Αιμοδοσίας με δημιουργία κοινής ηλεκτρονικής πλατφόρμας για ανάσυρση των αποτελεσμάτων των μοριακών ελέγχων που διενεργούνται στο νοσοκομείο μας.
- Έναρξη λειτουργίας του Εθνικού Μητρώου ασθενών με επιβεβαιωμένη λοίμωξη από Sars Cov 2, εκπαίδευση των εμπλεκόμενων και ενημέρωση του προσωπικού με ευθύνη συμπλήρωσής του, ώστε τα στοιχεία που καταχωρούνται να είναι ορθά, έγκυρα και έγκαιρα δηλωμένα.



Ιούνιος / Νοέμβριος - 2020

- Πιστή εφαρμογή όλων των Εγκυκλίων που αποστέλλονται από τον Γ.Γ. Υπηρεσιών Υγείας, συνεργασία με όλους τους φορείς του Νοσοκομείου και συνεχής ενημέρωση όλου του προσωπικού.
- Ανάπτυξη 22 κλινών COVID: 16 κλίνες για ύποπτα περιστατικά και 6 κλίνες για επιβεβαιωμένα περιστατικά.
- Έναρξη προγραμματισμού για την επερχόμενη κατασκευή 30 κλινών ΜΕΘ.
- Δημιουργία reporting system για ορθή παρακολούθηση υλικών και ασθενών.



Δεκέμβριος - 2020

- Έναρξη λειτουργίας της ΜΕΘ Γ COVID δυναμικότητας 7 κλινών (πρώην ΜΑΦ).
- Καθορισμός των διαδρομών που θα ακολουθούνται για την είσοδο των ασθενών κατά τη διακομιδή τους από άλλα νοσοκομεία, τη διενέργεια κλινικοεργαστηριακών ελέγχων, τη διαχείριση του ιματισμού και τη διακίνηση των νεκρών προς το νεκροθάλαμο.
- Λήψη επιπλέον μέτρων προκειμένου να κατασταλεί η αυξητική τάση των κρουσμάτων του προσωπικού.
- Ενημέρωση για ανάπτυξη Εμβολιαστικού Κέντρου στο νοσοκομείο ΓΝΑ ΚΑΤ και συγκρότηση εμβολιαστικής ομάδας.
- Παρακολούθηση εκπαιδευτικού σεμιναρίου του προσωπικού που πρόκειται να στελεχώσει τα εμβολιαστικά κέντρα.

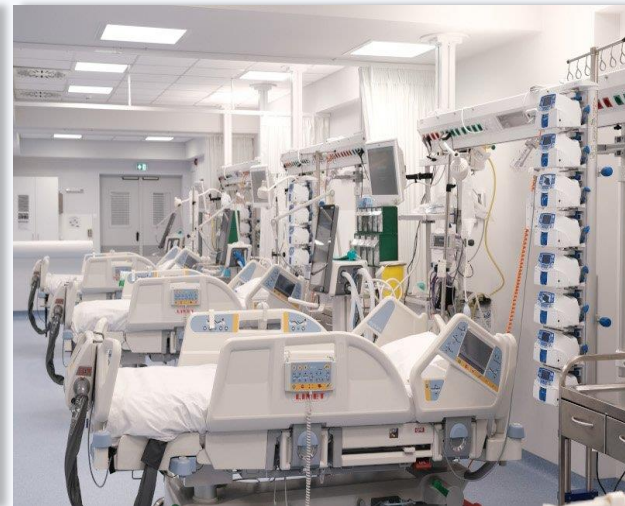

Χρονοδιάγραμμα Δράσεων Αντιμετώπισης Covid-19

Ιανουάριος - 2021

- Συγκρότηση Επιτροπής Προγραμματισμού και Κατανομής Εμβολίων και διεξαγωγή εμβολιασμού του κοινού. Καταγραφή πιθανών αλλεργικών αντιδράσεων που σχετίζονται με τον εμβολιασμό έναντι της Covid-19.
- Ενσωμάτωση στο πρόγραμμα εμβολιασμού άλλων φορέων που ανήκουν στο Υπουργείο Υγείας, προσωπικού των Ενόπλων Δυνάμεων και Σωμάτων Ασφαλείας.
- Αναφορά ανεπιθύμητων ενεργειών από τον εμβολιασμό στον ΕΟΦ (κίτρινη κάρτα).



Φεβρουάριος - 2021

- Έναρξη λειτουργίας της ΜΕΘ ΒΒ ως ΜΕΘ COVID δυναμικότητας 7 κλινών, (σύνολο 14 κλίνες διαθέσιμες για περιστατικά διασωληνωμένα και 22 απλές κλίνες Covid-19), και καθορισμός των διαδρομών που θα ακολουθούνται για την είσοδο των ασθενών κατά τη διακομιδή τους από άλλα νοσοκομεία.
- Τοποθέτηση σημάνσεων αναγνώρισης συμπτωμάτων νόσου Covid -19 και διατήρησης απόστασης 1,5 μέτρου, καθώς και οδηγίες ορθής χρήσης μέτρων ατομικής προστασίας σε όλες τις εισόδους και κοινούς χώρους του Νοσοκομείου.
- Τοποθέτηση επιτοίχιων και επιδαπέδιων συσκευών με αντισηπτικό σε όλες τις εισόδους και σε κοινόχρηστους χώρους.



Μάρτιος - 2021

- Έναρξη λειτουργίας της ΜΕΘ Α COVID δυναμικότητας 8 κλινών και της ΜΕΘ ΒΑ ως ΜΕΘ COVID δυναμικότητας 6 κλινών (σύνολο 21 κλίνες διαθέσιμες για περιστατικά διασωληνωμένα και 22 απλές κλίνες Covid-19).
- Ανάπτυξη επιπλέον 30 κλινών ΜΕΘ Covid -19 με την ταυτόχρονη ενίσχυση των Μονάδων με Ιατρούς διαφόρων ειδικοτήτων.
- Αποτελεσματική αντιμετώπιση συρροών κρουσμάτων, όπου παρατηρήθηκαν κατά καιρούς, λαμβάνοντας μέτρα σύμφωνα με τις ισχύουσες οδηγίες κατά περίπτωση.

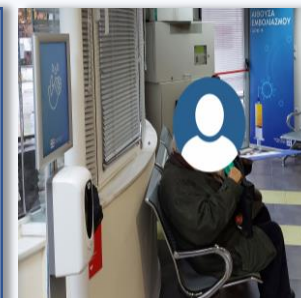

Απρίλιος / Μάιος - 2021

- Αύξηση εμβολιαστικής κάλυψης, αυξάνοντας τις εμβολιαστικές θέσεις από 3 (Pfizer) σε 4 (3 Pfizer και 1 J&J).
- Διατήρηση μόνο της ΝΕΑΣ ΜΕΘ COVID (30 κλίνες) για τη νοσηλεία διασωληνωμένων ασθενών Covid – 19. Μετατροπή των υπόλοιπων ΜΕΘ σε γενικές.
- Εισήγηση για αποκλιμάκωση των απλών κλινών Covid-19, λόγω μειωμένων αναγκών στη νοσηλεία ασθενών.



Ιούνιος / Ιούλιος - 2021

- Αποκλιμάκωση των απλών κλινών Covid-19 σε 20. Οι διαθέσιμες κλίνες ΜΕΘ Covid-19 παραμένουν 30.
- Διενέργεια υποχρεωτικής καθημερινής απογραφής και διόρθωσης αποθέματος σκευασμάτων εμβολίων, βάσει οδηγιών, για την ορθότερη χρήση τους.

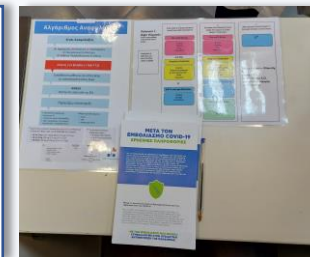

Αύγουστος - 2021

- Συμμετοχή στον κατ' οίκον εμβολιασμό από ιδιώτες γιατρούς, ως μέρος στην εφοδιαστική αλυσίδα, παραδίδοντας σε συμβεβλημένους ιδιώτες ιατρούς τα προκαθορισμένα εμβόλια.
- Ίδρυση Ιατρείου Ενημέρωσης του προσωπικού σχετικά με τον εμβολιασμό για Covid – 19, υπό την ευθύνη της Λοιμωξιολόγου του Νοσοκομείου μας.
- Κλιμάκωση των απλών κλινών Covid – 19 από 15 σε 30 λόγω αυξημένης ανάγκης νοσηλείας ασθενών.



Σεπτέμβριος - 2021

- Θέσπιση Αναστολής Άσκησης Καθηκόντων για τους μη εμβολιασμένους / μη νοσήσαντες υγειονομικούς υπαλλήλους όλων των ειδικοτήτων.
- Πραγματοποίηση τακτικών χειρουργείων σε ποσοστό το οποίο καθορίζεται από τα αρμόδια όργανα του Νοσοκομείου.
- Λήψη μέτρων προφύλαξης σε Τακτικά Εξωτερικά Ιατρεία και Τ.Ε.Π. για επισκέπτες και εσωτερικούς ασθενείς ως καθορίζονται από την εκάστοτε Κ.Υ.Α



Οκτώβριος - 2021

- Γνωστοποίηση σαφών οδηγιών ως προς τη διαχείριση των πολιτών που εισέρχονται στο χώρο του νοσοκομείου και ανάλογα με την ιδιότητά τους (συνοδοί ή ασθενείς, εμβολιασμένοι ή μη εμβολιασμένοι κλπ).
- Κοινοποίηση των ανωτέρω σε προσωπικό με ευθύνη τη διαχείριση και κατεύθυνση του κοινού για ευκολότερη διακίνηση στο χώρο του Νοσοκομείου (προσωπικό ασφαλείας, τηλεφωνικό κέντρο, προϊστάμενοι, τμήμα παροχής πληροφοριών, γραμματεία).
- Πρόταση για διαφοροποίηση χωροθέτησης της κλινικής Covid – 19, βάσει αναγκών, ώστε να μην μένουν ανεκμετάλλετοι θάλαμοι νοσηλείας.



Νοέμβριος / Δεκέμβριος - 2021

- Κορύφωση της λειτουργίας του Εμβολιαστικού Κέντρου, έναρξη εμβολιασμού εφήβων 12 – 18 ετών, επικαιροποίηση των οδηγιών της 1^{ης} Υ.Πε Αττικής και ενημέρωση των εμβολιαζόμενων πολιτών αναφορικά με τα νεότερα δεδομένα.
- Συμμετοχή του Μικροβιολογικού εργαστηρίου του Νοσοκομείου μας στη δράση ταυτοποίησης των νέων εισαγωγών ασθενών με επιβεβαιωμένη λοίμωξη από Sars Cov 2 για το στέλεχος Όμικρον ή Δέλτα.
- Κλιμάκωση των κλινών ΜΕΘ COVID από 30 σε 44 και των απλών κλινών COVID από 30 σε 33, ώστε να καλυφθούν οι αυξανόμενες ανάγκες που προκύπτουν.

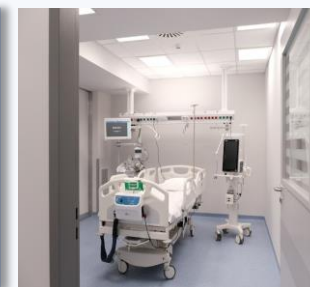

Αριθμητικά Στοιχεία Covid-19

- Απλές κλίνες για νοσηλεία θετικών και ύποπτων ασθενών για SARS COV 2

	ΚΛΙΝΕΣ	ΝΟΣ/ΝΤΕΣ
Ιαν-21	22	3
Φεβ-21	22	4
Μαρ-21	50	39
Απρ-21	49	67
Μαϊ-21	52	39
Ιουν-21	52	14
Ιουλ-21	15	14
Αυγ-21	30	22
Σεπ-21	30	14
Οκτ-21	30	9
Νοε-21	30	29
Δεκ-21	33	28
ΣΥΝΟΛΟ		282



- Κλίνες ΜΕΘ που διατέθηκαν ανά μήνα για επιβεβαιωμένα κρούσματα SARS COV 2



	ΜΕΘ Α		ΜΕΘ Β		ΜΕΘ ΒΒ		ΜΕΘ Γ/ΜΑΦ		ΝΕΑ ΜΟΝΑΔΑ	
	ΚΛΙΝΕΣ	ΝΟΣ/ΝΤΕΣ	ΚΛΙΝΕΣ	ΝΟΣ/ΝΤΕΣ	ΚΛΙΝΕΣ	ΝΟΣ/ΝΤΕΣ	ΚΛΙΝΕΣ	ΝΟΣ/ΝΤΕΣ	ΚΛΙΝΕΣ	ΝΟΣ/ΝΤΕΣ
Δεκ-20							7	12		
Ιαν-21							7	8		
Φεβ-21					7	7	7	18		
Μαρ-21	8	22	6	23	7	18			30	92
Απρ-21	8	20	6	12	7	22			30	86
Μαϊ-21			6	20	7	8			30	58
Ιουν-21									30	303
Ιουλ-21									30	17
Αυγ-21									30	43
Σεπ-21									30	34
Οκτ-21									30	34
Νοε-21	8	12	6	6					30	56
Δεκ-21	8	23	6	11					30	62
ΣΥΝΟΛΟ		77		72		55		38		785



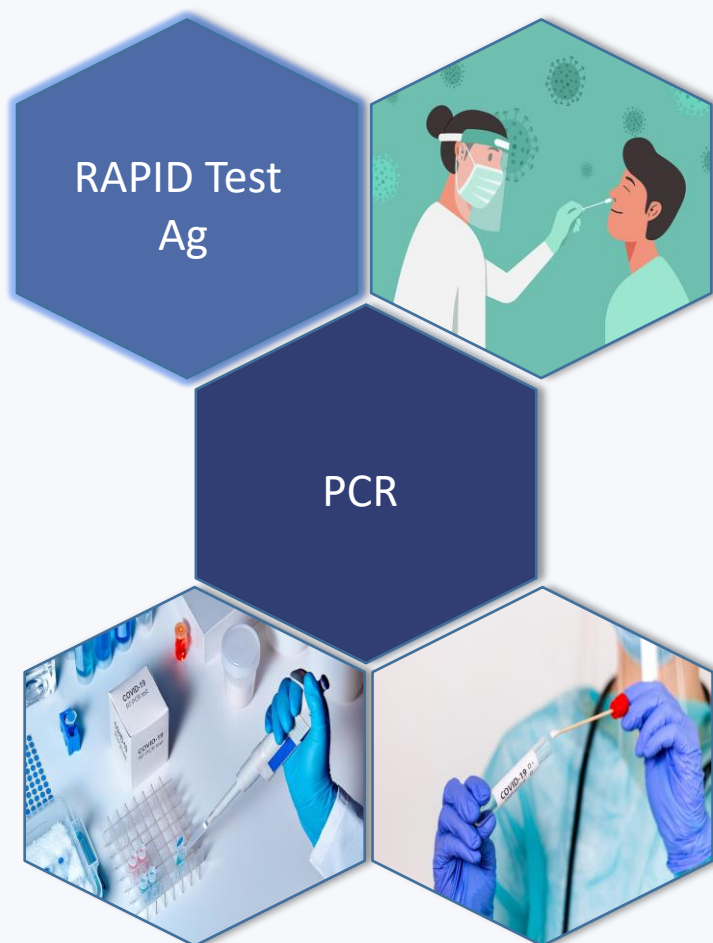

	ΜΙΚΡΟΒΙΟΛΟΓΙΚΟ ΕΡΓΑΣΤΗΡΙΟ ΚΑΤ		ΕΚΕΑ
	PCR	RAPID TEST Ag	PCR
Μαϊ-20			487
Ιουν-20			559
Ιουλ-20			1.053
Αυγ-20			1.994
Σεπ-20			1.782
Οκτ-20	17	13	2.875
Νοε-20	60	312	1.956
Δεκ-20	70	677	2.461
Ιαν-21	81	1.005	2.225
Φεβ-21	120	1.017	1.973
Μαρ-21	408	1.228	3.532
Απρ-21	584	1.443	3.400
Μαϊ-21	566	1.458	2.807
Ιουν-21	627	1.283	2.076
Ιουλ-21	796	1.392	2.239
Αυγ-21	769	1.094	2.293
Σεπ-21	865	1.124	2.141
Οκτ-21	856	1.028	1.840
Νοε-21	915	1.078	2.775
Δεκ-21	953	1.175	3.677
Σύνολα	7.687	15.327	38.270

Στο Νοσοκομείο ΚΑΤ πραγματοποιήθηκαν περισσότερα από **60.000** test ανίχνευσης του ιού Covid – 19 την περίοδο Μαΐου 2020 – Δεκεμβρίου 2021.



Νέα έργα και υποδομές 2020/2021

Σε ό,τι αφορά τον εκσυγχρονισμό του Νοσοκομείου, την υλοποίηση έργων με σκοπό την αναβάθμιση των υγειονομικών υπηρεσιών, καθώς και τη διαχείριση των συνεπειών της πανδημίας, οι κύριες βασικές δράσεις που προέρχονται, τόσο από τον προϋπολογισμό του νοσοκομείου όσο και από πρωτοβουλίες ιδιωτών και ιδρυμάτων, συνοψίζονται στην παρακάτω ενότητα:

1. Κατασκευή νέας Μονάδας Εντατικής Θεραπείας 30 κλινών

Η κατασκευή του νέου χώρου, στα περίπου 1.700 τ.μ που διατέθηκαν από το Νοσοκομείο ΚΑΤ, ολοκληρώθηκε το 2021 παρέχοντας τη δυνατότητα να λειτουργήσουν σταδιακά 30 νέες κλίνες ΜΕΘ. Αναλυτικότερα, η νέα μονάδα περιλαμβάνει 22 κλίνες ΜΕΘ, 8 κλίνες μόνωσης ΜΕΘ, γραφεία ιατρών, αίθουσα σεμιναρίων, χώρο ανάπαυσης προσωπικού καθώς και χώρο ενημέρωσης συγγενών.

Μέρος της Πρωτοβουλίας Διεθνούς Δράσης του Ιδρύματος Σταύρος Νιάρχος.

Δωρεά: € 2.500.000



2. Κατασκευή νέας Μονάδας Αυξημένης Φροντίδας 7 κλινών

Δημιουργία νέας Μονάδας Αυξημένης Φροντίδας και του ιατροτεχνολογικού εξοπλισμού του Τμήματος Επειγόντων Περιστατικών και της Β' Μονάδας Εντατικής Θεραπείας του Νοσοκομείου. Αναλυτικά, περιλαμβάνεται η προμήθεια και εγκατάσταση εξοπλισμού στη **Β' Μονάδα Εντατικής Θεραπείας**, στη νέα **Μονάδα Αυξημένης Φροντίδας** καθώς και στο **Τμήμα Επειγόντων Περιστατικών**.

Μέρος του Προγράμματος Αναβάθμισης του Εθνικού Συστήματος Υγείας από το Κοινωνικό Ίδρυμα Ιωάννη Σ. Λάτση.

Δωρεά: € 1.300.000



3. Ανακαίνιση Τακτικών Εξωτερικών Ιατρείων

Πραγματοποιήθηκε ελαιοχρωματισμός των διαδρόμων και των των εξωτερικών ιατρείων, αντικατάσταση εσωτερικών θυρών, διόρθωση της τοιχοποιίας, καθώς και η απόκτηση δύο (2) ψυγείων συντήρησης αίματος.

Δράση του Κοινοφελούς Ιδρύματος «Αιγέας».

Δωρεά: € 130.000

4. Διαμόρφωση χώρου νέας ΜΕΘ

Διαμόρφωση χώρου για την δημιουργία νέας Μονάδας Εντατικής Θεραπείας 30 κλινων η οποία ολοκληρώθηκε το 2020.

Προϋπολογισμός: € 100.000 και επιχορήγηση απο την 1^η ΥΠΕ.

5. Τοποθέτηση μικτού καρδιακού αγγειογράφου

Το 2020 πραγματοποιήθηκε η κατάλληλη διαμόρφωση χώρου για την τοποθέτηση μικτού καρδιακού αγγειογράφου.

Προϋπολογισμός: € 50.000



6. Κατασκευή κλίνης νοσηλείας ΜΕΘ και προσφορά εξοπλισμού

Τον Οκτώβριο του 2020 ολοκληρώθηκαν οι εργασίες κατασκευής μίας ακόμα κλίνης νοσηλείας της Μονάδας Εντατικής Θεραπείας, καθώς και η απόκτηση σύγχρονου εξοπλισμού (Φορητός υπερηχοτομογράφος, ηλεκτρικός δερμοτόμος κ.α).

Δράση της εταιρείας «Motor Oil»

Δωρεά: € 50.000

7. Κατασκευή νέου παιδιατρικού ιατρείου

Το 2020 ολοκληρώθηκαν οι εργασίες κατασκευής του νέου παιδιατρικού ιατρείου στο Νοσοκομείο ΚΑΤ.

Προϋπολογισμός: € 20.000

8. Επισκευή χώρου μαγειρίων

Το 2021 ολοκληρώθηκαν οι εργασίες επισκευής και συντήρησης του χώρου μαγειρίων του Νοσοκομείου.

Προϋπολογισμός: € 30.000



9. Ανακαίνιση τριών (3) κλινών νοσηλείας

Τον Δεκέμβριο του 2020 ολοκληρώθηκαν οι εργασίες ανακαίνισης τριών (3) μονόκλινων θαλάμων νοσηλείας στον 6^ο όροφο του κεντρικού κτιρίου του Νοσοκομείου, καθώς επίσης βρίσκεται υπό υλοποίηση η ανακαίνιση της νευροχειρουργικής κλινικής.

Δράση των εταιρειών «Atron Health» & «Αφοι Μπαλαμώτη ΟΕ»

Δωρεά: € 30.000

10. Κατασκευή νέου διαβητολογικού ιατρείου

Το 2020 ολοκληρώθηκαν οι εργασίες κατασκευής του νέου διαβητολογικού ιατρείου.

Προϋπολογισμός: € 10.000

11. Μετατροπή νέας ΜΕΘ σε Μονάδα Αρνητικής Πίεσης

Το 2021 ολοκληρώθηκαν οι εργασίες μετατροπής νέας ΜΕΘ σε Μονάδα Αρνητικής Πίεσης.

Προϋπολογισμός: € 50.000



12. Επαύξηση ισχύος ηλεκτροδότησης και προμήθεια νέου μετασχηματιστή

Το 2021 πραγματοποιήθηκε επαύξηση ισχύος της υφιστάμενης ηλεκτροδότητη από τον ΔΕΔΔΗΕ, καθώς επίσης ολοκληρώθηκε η προμήθεια και εγκατάσταση νέου μετασχηματιστή ισχύος 2.000 KVA.

Προϋπολογισμός: € 205.000

13. Κατασκευή ιατρείου εμπυρέτων

Το 2021 ολοκληρώθηκαν οι εργασίες κατασκευής του νέου ιατρείου εμπυρέτων.

Προϋπολογισμός: € 10.000

14. Ανακαίνιση του χώρου Πρωτοκόλλου

Το 2021 πραγματοποιήθηκαν εργασίες γενικής ανακαίνισης του χώρου Πρωτοκόλλου.

Προϋπολογισμός: € 15.000



17. Απόκτηση φορητού αναπνευστήρα

Τον Οκτώβριο του 2020 το Νοσοκομείο προμηθεύτηκε έναν σύγχρονο φορητό αναπνευστήρα.

Δράση της εταιρείας «ΜΥΤΙΛΗΝΑΙΟΣ ΑΕ»

Δωρεά: € 10.000

16. Απόκτηση ηλεκτρικών συσκευών και είδη υγιεινής

Τον Νοέμβριο του 2020 το Νοσοκομείο εξοπλήστηκε με ηλεκτρικές συσκευές (κλιματιστικά, οικιακά ψυγεία κ.α), καθώς και χρήσιμα είδη υγιεινής.

Δράση της εταιρείας «Leroy Merlin (κατάστημα Αμαρουσίου)»

Δωρεά: € 11.300

15. Επέκταση νεκροθαλάμου

Το 2021 ολοκληρώθηκαν οι διαδικασίες επέκτασης του νεκροθαλάμου.

Προϋπολογισμός: € 23.000

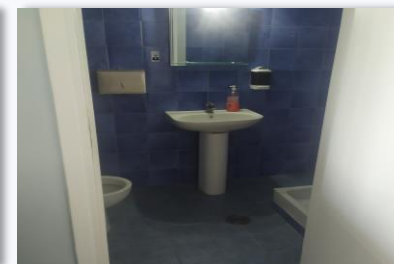

18. Απόκτηση ιατροτεχνολογικού εξοπλισμού

Το 2021 αποκτήθηκε ιατροτεχνολογικός εξοπλισμός τελευταίας τεχνολογίας. Αναλυτικότερα, πρόκειται για ένα φορητό μηχάνημα υπερήχων, οθόνες ιατρικής χρήσης, τροχήλατων πιεσόμετρων, καθώς και ηλεκτρονικές συσκευές ιατρείων και γραφείων.

Δράση της εταιρείας «Vianex SA»

Δωρεά: € 10.000

19. Απόκτηση ιατροτεχνολογικού εξοπλισμού

Τον Δεκέμβριο του 2020 το Νοσοκομείο εξοπλίστηκε με σύγχρονο ιατροτεχνολογικό εξοπλισμό ανάλυσης μικρότηξης ολικού αίματος. Επίσης, με πρωτοβουλία της ίδιας εταιρείας πραγματοποιήθηκαν εργασίες κατασκευής χώρου γραφείων καρδιολόγων.

Δράση της εταιρείας «ΕΛΠΕΝ ΑΕ»

Δωρεά: € 8.000

20. Μετατροπή χώρου τράπεζας σε εμβολιαστικό κέντρο

Το 2021 προστέθηκε εμβολιαστικό κέντρο έπειτα από μετατροπή υπάρχοντα χώρου με διαφορετική χρήση.

Προϋπολογισμός: € 5.000



21. Άλλα ολοκληρωμένα έργα υποδομών και δράσεις

Στο πλαίσιο της κοινωφελούς προσφοράς προκειμένου να ενισχυθεί η δυναμικότητα του Νοσοκομείου απέναντι στα επιβαρυμένα υγειονομικά δεδομένα, αλλά και τις έκτακτες ή τακτικές ανάγκες που παρουσιάζονται, ο αρχικός σχεδιασμός της διοίκησης στηρίχθηκε έμπρακτα και από πολλούς άλλους εξωτερικούς πόρους οι οποίοι δεν αναφέρονται στη συγκεκριμένη ενότητα.

Πρόκειται για εισροές ύψους περίπου € 50.000, με την πλειοψηφία να αφορά δωρεές «σε είδος», οι οποίες συνδέονται με κτιριακές ανάγκες, ανάγκες προσωπικού, εξοπλισμού, αναλώσιμων και άλλων απαραίτητων στοιχείων που διασφαλίζουν την εύρυθμη λειτουργία του Νοσοκομείου.



22. Δωρεές υπό υλοποίηση

ΔΩΡΕΑ ΕΝΟΣ (1) ΚΕΝΤΡΙΚΟΥ ΣΤΑΘΜΟΥ ΠΑΡΑΚΟΛΟΥΘΗΣΗΣ ΑΣΘΕΝΩΝ ΟΙΚΟΥ ΕΔΑΝ INSTRUMENTS INC ΜΟΝΤΕΛΟ MFM-CMS ΓΙΑ ΤΗΝ ΚΑΡΔΙΟΛΟΓΙΚΗ ΚΛΙΝΙΚΗ	ΥΠΟΥΡΓΕΙΟ ΥΓΕΙΑΣ	Γ.Ν. ΑΤΤΙΚΗΣ ΚΑΤ	ΥΠΟ ΥΛΟΠΟΙΗΣΗ	ΝΠ < 40.000	25/02/2022	ΣΤΑΣΙΝΟΥ ΕΥΑΓΓΕΛΙΑ & ΣΙΑ Ε.Ε.		6.500,00 €	ΣΕ ΕΙΔΟΣ	ΑΠ. Δ.Σ. 04/25-02-2022 Θ.23
ΔΩΡΕΑ ΠΕΝΤΕ (5) ΦΟΡΕΙΩΝ	ΥΠΟΥΡΓΕΙΟ ΥΓΕΙΑΣ	Γ.Ν. ΑΤΤΙΚΗΣ ΚΑΤ	ΥΠΟ ΥΛΟΠΟΙΗΣΗ	ΝΠ < 40.000	01/04/2022	ΖΑΪΡΗ ANNA ΙΔΙΩΤΗΣ		10.000,00 €	ΣΕ ΕΙΔΟΣ	ΑΠ. Δ.Σ. 07/01-04-2022 Θ.39
ΔΩΡΕΑ ΓΙΑ ΤΗΝ ΑΝΑΚΑΙΝΙΣΗ ΤΗΣ ΝΕΥΡΟΧΕΙΡΟΥΡΓΙΚΗΣ ΚΛΙΝΙΚΗΣ	ΥΠΟΥΡΓΕΙΟ ΥΓΕΙΑΣ	Γ.Ν. ΑΤΤΙΚΗΣ ΚΑΤ	ΥΠΟ ΥΛΟΠΟΙΗΣΗ	ΝΠ < 40.000	12/04/2022	ART SPINE ΕΛΟΣΒΙΛΙ ΑΘΗΝΑ		500,00 €	ΧΡΗΜΑΤΙΚΗ	ΑΠ. Δ.Σ. 08/12-04-2022 Θ.ΕΗΔ3
ΔΩΡΕΑ ΓΙΑ ΤΗΝ ΑΝΑΚΑΙΝΙΣΗ ΤΗΣ ΝΕΥΡΟΧΕΙΡΟΥΡΓΙΚΗΣ ΚΛΙΝΙΚΗΣ	ΥΠΟΥΡΓΕΙΟ ΥΓΕΙΑΣ	Γ.Ν. ΑΤΤΙΚΗΣ ΚΑΤ	ΥΠΟ ΥΛΟΠΟΙΗΣΗ	ΝΠ < 40.000	12/04/2022	ATRON HEALTH	800519113	29.000,00 €	ΧΡΗΜΑΤΙΚΗ	ΑΠ. Δ.Σ. 08/12-04-2022 Θ.ΕΗΔ3
ΔΩΡΕΑ ΓΙΑ ΤΗΝ ΑΝΑΚΑΙΝΙΣΗ ΤΗΣ ΝΕΥΡΟΧΕΙΡΟΥΡΓΙΚΗΣ ΚΛΙΝΙΚΗΣ	ΥΠΟΥΡΓΕΙΟ ΥΓΕΙΑΣ	Γ.Ν. ΑΤΤΙΚΗΣ ΚΑΤ	ΥΠΟ ΥΛΟΠΟΙΗΣΗ	ΝΠ < 40.000	12/04/2022	ΓΡ. ΒΑΣΙΟΣ GE SCIENTIFIC & ΣΙΑ Ε.Ε.	998691560	8.000,00 €	ΧΡΗΜΑΤΙΚΗ	ΑΠ. Δ.Σ. 08/12-04-2022 Θ.ΕΗΔ3
ΔΩΡΕΑ ΓΙΑ ΤΗΝ ΑΝΑΚΑΙΝΙΣΗ ΤΗΣ ΝΕΥΡΟΧΕΙΡΟΥΡΓΙΚΗΣ ΚΛΙΝΙΚΗΣ	ΥΠΟΥΡΓΕΙΟ ΥΓΕΙΑΣ	Γ.Ν. ΑΤΤΙΚΗΣ ΚΑΤ	ΥΠΟ ΥΛΟΠΟΙΗΣΗ	ΝΠ < 40.000	12/04/2022	GETREMED	95279575	3.500,00 €	ΧΡΗΜΑΤΙΚΗ	ΑΠ. Δ.Σ. 08/12-04-2022 Θ.ΕΗΔ3
ΔΩΡΕΑ ΓΙΑ ΤΗΝ ΑΝΑΚΑΙΝΙΣΗ ΤΗΣ ΝΕΥΡΟΧΕΙΡΟΥΡΓΙΚΗΣ ΚΛΙΝΙΚΗΣ	ΥΠΟΥΡΓΕΙΟ ΥΓΕΙΑΣ	Γ.Ν. ΑΤΤΙΚΗΣ ΚΑΤ	ΥΠΟ ΥΛΟΠΟΙΗΣΗ	ΝΠ < 40.000	12/04/2022	KALTEQ Α.Ε.	998923153	500,00 €	ΧΡΗΜΑΤΙΚΗ	ΑΠ. Δ.Σ. 08/12-04-2022 Θ.ΕΗΔ3
ΔΩΡΕΑ ΓΙΑ ΤΗΝ ΑΝΑΚΑΙΝΙΣΗ ΤΗΣ ΝΕΥΡΟΧΕΙΡΟΥΡΓΙΚΗΣ ΚΛΙΝΙΚΗΣ	ΥΠΟΥΡΓΕΙΟ ΥΓΕΙΑΣ	Γ.Ν. ΑΤΤΙΚΗΣ ΚΑΤ	ΥΠΟ ΥΛΟΠΟΙΗΣΗ	ΝΠ < 40.000	12/04/2022	MADISON MEDICAL Μ.Ε.Π.Ε.	998011508	4.000,00 €	ΧΡΗΜΑΤΙΚΗ	ΑΠ. Δ.Σ. 08/12-04-2022 Θ.ΕΗΔ3
ΔΩΡΕΑ ΓΙΑ ΤΗΝ ΑΝΑΚΑΙΝΙΣΗ ΤΗΣ ΝΕΥΡΟΧΕΙΡΟΥΡΓΙΚΗΣ ΚΛΙΝΙΚΗΣ	ΥΠΟΥΡΓΕΙΟ ΥΓΕΙΑΣ	Γ.Ν. ΑΤΤΙΚΗΣ ΚΑΤ	ΥΠΟ ΥΛΟΠΟΙΗΣΗ	ΝΠ < 40.000	12/04/2022	MS ΙΑΤΡΙΚΕΣ ΠΡΟΜΗΘΕΙΕΣ ΙΚΕ	801308934	9.000,00 €	ΧΡΗΜΑΤΙΚΗ	ΑΠ. Δ.Σ. 08/12-04-2022 Θ.ΕΗΔ3
ΔΩΡΕΑ ΓΙΑ ΤΗΝ ΑΝΑΚΑΙΝΙΣΗ ΤΗΣ ΝΕΥΡΟΧΕΙΡΟΥΡΓΙΚΗΣ ΚΛΙΝΙΚΗΣ	ΥΠΟΥΡΓΕΙΟ ΥΓΕΙΑΣ	Γ.Ν. ΑΤΤΙΚΗΣ ΚΑΤ	ΥΠΟ ΥΛΟΠΟΙΗΣΗ	ΝΠ < 40.000	12/04/2022	VIRCO MEDICAL I.K.E.	800731007	500,00 €	ΧΡΗΜΑΤΙΚΗ	ΑΠ. Δ.Σ. 08/12-04-2022 Θ.ΕΗΔ3
ΔΩΡΕΑ ΔΥΟ (2) ΤΡΟΧΛΑΤΩΝ ΠΙΕΣΟΜΕΤΡΩΝ	ΥΠΟΥΡΓΕΙΟ ΥΓΕΙΑΣ	Γ.Ν. ΑΤΤΙΚΗΣ ΚΑΤ	ΟΛΟΚΛΗΡΩΜΕΝΗ	ΝΠ < 40.000	10/05/2022	VIANEX SA		2.500,00 €	ΣΕ ΕΙΔΟΣ	ΑΠ. Δ.Σ. 10/10-05-2022 Θ.28

Ψηφιακή Αναβάθμιση

Στο πλαίσιο του ψηφιακού μετασχηματισμού της δημόσιας διοίκησης μέσω παρεμβάσεων στις κρατικές τεχνολογικές υποδομές και την αξιοποίηση της ψηφιακής τεχνολογίας, το ΓΝΑ ΚΑΤ, ως πρωτοπόρος στην παροχή υγειονομικών υπηρεσιών υψηλού επιπέδου, διαμόρφωσε σχετικά μοντέλο διακυβέρνησης και υλοποίησης. Η Διοίκηση προέβη στις παρακάτω ενέργειες για την υλοποίηση της ψηφιακής αναβάθμισης του νοσοκομείου:

1. **Στελέχωση του Αυτοτελούς Τμήματος Πληροφορικής και Οργάνωσης του Νοσοκομείου** την περίοδο 2020-2021 με τρεις υπαλλήλους επιστήμονες πληροφορικής (δύο κατηγορίας ΠΕ και έναν κατηγορίας ΤΕ).
2. **Προμήθεια του αναγκαίου εξοπλισμού πληροφορικής** τα έτη 2020-2021 συνολικής αξίας περίπου € 190.000, όπως φαίνονται στον παρακάτω πίνακα.

Είδος	2020	2021
STORAGE ΓΙΑ ΑΠΟΘΗΚΕΥΣΗ ΑΠΕΙΚΟΝΙΣΤΙΚΩΝ ΕΞΕΤΑΣΕΩΝ	1	
ΚΕΝΤΡΙΚΗ ΜΟΝΑΔΑ Η/Υ		22
ΚΕΝΤΡΙΚΗ ΜΟΝΑΔΑ Η/Υ (RFB)		105
ΚΕΝΤΡΙΚΗ ΜΟΝΑΔΑ Η/Υ (ΑΠΟ ΕΠΙΧΟΡΗΓΗΣΗ)	58	
ΟΘΟΝΗ ΕΠΙΠΕΔΗ Η/Υ		73
ΚΕΝΤΡΙΚΗ ΜΟΝΑΔΑ Η/Υ	101	
POE AP ΣΥΜΒΑΤΑ ΜΕ POE SWITCH		23
SWITCH 24-PORT-GIGABITE		4
SWITCH 24-PORT-GIGABITE POE		2
SWITCH 24-PORT-GIGABITE WITH 4-PORT 10-GIGABITE		2
SWITCH 48-PORT-GIGABITE WITH 4-PORT 10-GIGABITE		22
SWITCH 48-PORT-GIGABITE WITH 4-PORT 10-GIGABITE POE		2
SERVER DELL R340		1
ΔΙΑΚΟΜΙΣΤΗΣ/ MAIL SERVER (ΕΠΙΧΟΡΗΓΗΣΗ)		1
ΚΕΝΤΡΙΚΗ ΜΟΝΑΔΑ Η/Υ (ΑΠΟ ΕΠΙΧΟΡΗΓΗΣΗ)	30	

Με τον παραπάνω εξοπλισμό υλοποιήθηκαν τα παρακάτω:

- ο αντικαταστάθηκαν όλοι οι Η/Υ με παρωχημένο λειτουργικό και hardware προηγούμενης γενιάς·
- ο αναβαθμίστηκαν όλα τα ενεργά δικτύου (core-switch και switches) με σκοπό την βελτίωση μεταφοράς δεδομένων στο δίκτυο του νοσοκομείου και τη διασφάλιση της σταθερότητας του·
- ο δημιουργία αποθηκευτικού χώρου για τις απεικονιστικές εξετάσεις του νοσοκομείου από το RIS·
- ο αναβαθμίστηκε ο διακομιστής που φιλοξενούσε την εφαρμογή της αιμοδοσίας του Νοσοκομείου·
- ο αναβαθμίστηκε ο διακομιστής ηλεκτρονικής αλληλογραφίας του νοσοκομείου·
- ο αναβαθμίστηκε ο διακομιστής που φιλοξενούσε τα αρχεία των χρηστών του νοσοκομείου·
- ο αντικαταστάθηκε μέρος των οθονών του Νοσοκομείου, ενώ έχει προγραμματιστεί και η σταδιακή αντικατάσταση και των υπολοίπων.



3. Εισαγωγή και ανάπτυξη πληροφοριακών εργαλείων:

➤ Ολοκληρωμένο Πληροφοριακό Σύστημα Ηλεκτρονικής Διαχείρισης Εγγράφων «ΙΡΙΔΑ»

Εισαγωγή του συστήματος «ΙΡΙΔΑ» για την αντικατάσταση της έντυπης εισερχόμενης και εξερχόμενης αλληλογραφίας, μέσα από την παροχή ολοκληρωμένων υπηρεσιών πρωτοκόλλου, ψηφιακής διακίνησης και αρχειοθέτησης, λήψης υπογραφών και διεκπεραίωσης. Πρόκειται για ένα σύστημα νέο, αποτελεσματικότερο, ταχύτερο, ασφαλέστερο, που ενισχύει τη διαφάνεια, επαυξάνει την ακεραιότητα και την ασφάλεια των πληροφοριών και συμβάλει στην οικονομικότερη λειτουργία της διοίκησης, την επίσπευση του διοικητικού έργου, τη βελτίωση της ποιότητας των παρεχόμενων υπηρεσιών στους πολίτες και την προστασία του περιβάλλοντος.

Η διάθεσή του γίνεται με μηδενικό κόστος σε ωφελούμενους φορείς, υπηρεσίες και οργανισμούς, του Δημόσιου Τομέα, μεταξύ των οποίων και το ΓΝΑ ΚΑΤ, όπου αναμένεται να τεθεί σε πλήρη λειτουργία εντός του 2022.

➤ PACS (Picture Archiving and Communication System):

Πλήρης ενεργοποίηση των ψηφιακών λειτουργιών του PACS καθώς και διαμόρφωση δια λειτουργικότητας με τις προϋπάρχουσες εφαρμογές. Το PACS είναι ένα ηλεκτρονικό μέσο αποθήκευσης διαγνωστικών εικόνων που αντικαθιστά το συμβατικό ακτινολογικό φιλμ. Οι εικόνες ανακτώνται, αποθηκεύονται, μεταδίδονται και απεικονίζονται ψηφιακά.

Το βασικό πλεονέκτημα του συστήματος PACS είναι η αντικατάσταση των ακτινών Χ του συμβατικού φιλμ, αφού πλέον μόλις αποκτηθεί μια εικόνα σε PACS δεν δύναται να χαθεί, να κλαπεί ή να αρχειοθετηθεί εσφαλμένα. Έτσι, οι εικόνες είναι πάντα διαθέσιμες ανά πάσα στιγμή, συνεπώς διευκολύνεται το έργο του υγειονομικού προσωπικού, καθώς σε περίπτωση που χαθεί κάποια εικόνα δεν επαναλαμβάνεται η εξέταση, αλλά μπορεί πολύ εύκολα να ανακτηθεί μέσω του προγράμματος αυτού.

Το ΓΝΑ ΚΑΤ αξιοποιεί την εν λόγω τεχνολογία ήδη από το 2017 όταν εγκαταστάθηκε σύστημα mini-PACS για την κάλυψη αρχικά των αναγκών του Αξονικού και του Μαγνητικού Τομογράφου, καθώς και του Ψηφιακού Αγγειογράφου, χρησιμοποιήθηκε δε ταυτόχρονα με το υπάρχον σύστημα portal ISP.

Το υφιστάμενο PACS που χρησιμοποιεί το Νοσοκομείο, ήδη από τα μέσα του 2019 είναι το EVORAD[®] της εταιρείας IKnowHow.



3. Εισαγωγή και ανάπτυξη πληροφοριακών εργαλείων:

➤ Σύστημα διαλογής και προτεραιότητας ΤΕΠ:

Αναβάθμιση του συστήματος προτεραιοποίησης του ΤΕΠ του Νοσοκομείου. Στο πλαίσιο της γρήγορης και αποτελεσματικής αντιμετώπισης των επειγόντων περιστατικών, το ΤΕΠ του ΓΝΑ ΚΑΤ αξιοποιεί τη διαδικασία της διαλογής, με την οποία καθορίζεται η προτεραιότητα μεταξύ των ασθενών που προσέρχονται για εξέταση, καθώς και η επιτυχής διαχείριση περιστατικών στις περιπτώσεις που οι διαθέσιμοι πόροι, ανθρώπινοι και υλικοί, δεν επαρκούν. Η υιοθέτηση του δείκτη ESI (Emergency Severity System) κατηγοριοποιεί με τρόπο αξιόπιστο και έγκυρο τους ασθενείς ανάλογα με το βαθμό βαρύτητας του περιστατικού τους, συμβάλλοντας επιπλέον στην καλύτερη οικονομική διαχείριση του Νοσοκομείου.

Το υφιστάμενο σύστημα διαλογής του ΓΝΑ ΚΑΤ εκκινεί τη λειτουργία του το 2019. Το νοσοκομείο ως φορέας τριτοβάθμιας φροντίδας υγείας, υλοποίησε το 2020-2021 βελτιωτικές παρεμβάσεις και αναβαθμίσεις, ώστε να ικανοποιούνται σε υψηλό βαθμό οι απαιτήσεις για ποιοτική υγειονομική περίθαλψη.

Χαρακτηριστικά, ο πολίτης που προσέρχεται για εξέταση στο ΤΕΠ, θα έχει τη δυνατότητα να παρακολουθεί την προτεραιοποίηση της επίσκεψής του μέσω της ιστοσελίδας του Νοσοκομείου στο κινητό του τηλέφωνο, ώστε να μην απαιτείται η αυτοπρόσωπη παρουσία του εντός των χώρων του Νοσοκομείου, συμβάλλοντας έτσι περαιτέρω στην διασφάλιση της δημόσιας υγείας και τηρώντας βασικές αρχές προστασίας από τη λοίμωξη Covid-19.

Δεδομένου ότι αποτελεί πρωτοπόρα υλοποίηση, απαιτούνται μικρές τροποποιήσεις και επέκταση της συγκεκριμένης εφαρμογής για την αντιμετώπιση των προβλημάτων, που εμφανίστηκαν μετά την έναρξη παραγωγικής λειτουργίας.



3. Εισαγωγή και ανάπτυξη πληροφοριακών εργαλείων:

➤ **Ενιαίο Πληροφοριακό Σύστημα για την Υποστήριξη των Επιχειρησιακών Λειτουργιών Μονάδων Υγείας του ΕΣΥ:**

Εισαγωγή και ανάπτυξη του πληροφοριακού συστήματος (ΕΠΣΜΥ) από την 1^η Ιουλίου 2020 σε αντικατάσταση του μέχρι τότε χρησιμοποιούμενου ΚΗΥΚΥ της ΗΔΙΚΑ. Έχει αναπτυχθεί με κεντρικοποιημένη αρχιτεκτονική, το οποίο περιλαμβάνει εφαρμογές που φιλοξενούνται στο Datacenter της ΗΔΙΚΑ και παρέχονται ως web services στις μονάδες υγείας, μεταξύ των οποίων και το ΓΝΑ ΚΑΤ. Εξάιρεση αποτελούν τα υποσυστήματα RIS και LIS, τα οποία φιλοξενούνται σε διακομιστές, που έχουν παραχωρηθεί από την ΗΔΙΚΑ.

Το ΕΠΣΜΥ υποστηρίζει τις διοικητικές λειτουργίες του Νοσοκομείου και εμπεριέχει ιατρονοσηλευτικές εφαρμογές υποστήριξης των παρεχόμενων υπηρεσιών, πληροφοριακά συστήματα διαγνωστικών και απεικονιστικών εργαστηρίων και σύστημα διοικητικής πληροφόρησης.

Τα οφέλη από την εισαγωγή του ΕΠΣΜΥ περιλαμβάνουν τη βελτίωση του επιπέδου εξυπηρέτησης και ασφάλειας των ασθενών, την απλούστευση και αυτοματοποίηση των διαδικασιών, την ομοιομορφία στην λειτουργία των επιμέρους φορέων, την αύξηση της παραγωγικότητας και τη μείωση του φόρτου εργασίας για το προσωπικό, την υιοθέτηση σύγχρονων εργαλείων διοίκησης και πληροφόρησης και την υιοθέτηση της αρχής της οικονομίας.

Ιδιαίτερα σημαντική κρίνεται η ενεργοποίηση μέσω του ΕΠΣΜΥ του Ηλεκτρονικού Φακέλου Υγείας (ΗΦΥ) ασθενή. Σε πρώτη φάση ο ΗΦΥ αφορούσε τις εργαστηριακές (αιματολογικές, βιοχημικές, μικροβιολογικές και παθολοανατομικές), καθώς και τις απεικονιστικές εξετάσεις, και αξιοποιήθηκε στο πλαίσιο της ολοήμερης λειτουργίας του Νοσοκομείου.

Σταδιακά μέσα στο 2022 η εφαρμογή θα επεκταθεί και στα Τακτικά Εξωτερικά Ιατρεία, ενώ αναβάθμιση προβλέπεται ώστε να υιοθετηθεί η χρησιμοποίηση και από το ΤΕΠ.





Η διασφάλιση της ποιότητας των υγειονομικών υπηρεσιών, μέσω εξειδικευμένων προγραμμάτων και ενδεδειγμένων στατιστικών εργαλείων, αποτελεί πρωταρχικό στόχο για τους σύγχρονους οργανισμούς υγείας, καθώς με τον τρόπο αυτό εξασφαλίζεται η ελαχιστοποίηση των λαθών, η συνεχιζόμενη εκπαίδευση και κατάρτιση των εργαζόμενων, η εξάλειψη των εμποδίων που υπονομεύουν την αποτελεσματική συνεργασία των εμπλεκόμενων μερών και η ενεργός συμμετοχή της ηγεσίας, ώστε ο υγειονομικός οργανισμός να οδηγείται σε συνεχή βελτίωση.

Το Νοσοκομείο αποτελεί κόμβο παροχής εξειδικευμένων υπηρεσιών φροντίδας υγείας και η ενίσχυσή του με πόρους και ανθρώπινο δυναμικό θα συμβάλλει στην αναβάθμιση της οργάνωσης και λειτουργίας του, με απώτερο σκοπό την εξακολούθηση λειτουργίας του ως πρότυπου νοσοκομειακού ιδρύματος που θα παρέχει ποιοτικές υπηρεσίες φροντίδας υγείας.

Το ΓΝΑ ΚΑΤ, εδράζοντας τις προσπάθειές του στις θεμελιώδεις αρχές της διοίκησης ποιότητας, ώστε να διασφαλίσει μια αποτελεσματική, αποδοτική και οικονομική λειτουργία και να επιτύχει τους στόχους του, δύναται να καταστεί περισσότερο ανταγωνιστικό και να προσφέρει τα μέγιστα στη φροντίδα του ασθενή και τη γενικότερη κοινωνική ευεξία, πάντα με άξονες την εγγύτητα στον πολίτη, τη φιλικότητα, την ευελιξία και τη δημιουργία δημόσιας αξίας. Θεμελιώδεις πυλώνες της δράσης του αποτελούν η ποιότητα και η αριστεία, εστιάζοντας πρωτίστως στην απαγκίστρωση από τις γραφειοκρατικές αγκυλώσεις και τη μετάβαση σε ένα διοικητικό-οργανωτικό υπόδειγμα, το οποίο να είναι σε θέση να διαχειρίζεται και να αντιμετωπίζει ουσιαστικά τα ποικίλα προβλήματα του πολίτη-ασθενή.



Όραμα του Γενικού Νοσοκομείου ΚΑΤ είναι η επιδίωξη για συνέχιση και προαγωγή της παροχής αποτελεσματικών υπηρεσιών πρωτοβάθμιας, δευτεροβάθμιας και τριτοβάθμιας φροντίδας υγείας, στις νέες και συνεχώς διαμορφούμενες συνθήκες που έχει να αντιμετωπίσει το Νοσοκομείο.