



## «Γενικό Νοσοκομείο Αττικής Κ.Α.Τ.»

Δημόσιος Απολογισμός Διοίκησης 2022



Διοικητής: Ηλιόπουλος Ιωάννης

Αναπλ. Διοικητής: Γιαννόπουλος Παναγιώτης

ΝΟΣΟΚΟΜΕΙΟΝ ΑΤΥΧΗΜΑΤΩΝ

1. Χαιρετισμός Διοίκησης_____	σελ.	3
2. Νοσοκομείο Κ.Α.Τ. με μια Ματιά_____	σελ.	7
3. Ιστορικά Στοιχεία _____	σελ.	10
4. Θεσμικά Όργανα_____	σελ.	11
5. Δομή και Οργανόγραμμα του ΓΝΑ Κ.Α.Τ._____	σελ.	12
6. Η Αποστολή και ο Ρόλος του Νοσοκομείου_____	σελ.	13
7. Γενικά Στοιχεία_____	σελ.	15
8. Λειτουργία του Νοσοκομείου_____	σελ.	17
9. Τμήμα Επειγόντων Περιστατικών_____	σελ.	26
10. Εκπαιδευτικό Έργο_____	σελ.	33
11. Αντιμετώπιση Πανδημίας Covid-19_____	σελ.	39
12. Νέα Έργα και Υποδομές_____	σελ.	45
13. Ψηφιακή Αναβάθμιση_____	σελ.	51
14. Επίλογος_____	σελ.	54



«Το 2022 αποτέλεσε μια μεταβατική χρονιά, καθόσον το μισό χρονικό διάστημα αφιερώθηκε στην αντιμετώπιση της πανδημίας και το υπόλοιπο μισό στη σταδιακή επάνοδο της λειτουργίας του Νοσοκομείου στην προ πανδημίας εποχή.

Το ΓΝΑ ΚΑΤ συνέχισε για όλο το έτος να διαθέτει 30 κλίνες ΜΕΘ Covid καθώς και απλές κλίνες Covid για την αντιμετώπιση της πανδημίας. Επιπλέον, καταφέραμε να λειτουργήσουμε όλες τις αίθουσες του χειρουργείου, με αποτέλεσμα να μειωθεί, στο πλαίσιο του εφικτού, η λίστα χειρουργείου, αλλά και ταυτόχρονα να εξυπηρετήσουμε όσο το δυνατόν περισσότερους πάσχοντες συναθρώπους μας.

Από τον Σεπτέμβριο άρχισε κανονικά η λειτουργία όλων των ιατρείων, πρωινών και απογευματινών και σταδιακά φτάσαμε στο τέλος του έτους στην προ Covid εποχή. Η επάνοδος στην προ Covid εποχή αποτυπώνεται στον αριθμό των νοσηλευθέντων, των χειρουργικών επεμβάσεων, των προσελεύσεων στα ΤΕΙ,

στο ΤΕΠ και στα απογευματινά ιατρεία, όπου παρατηρήθηκε αύξηση του αριθμού των ασθενών σε σχέση με τα έτη 2020 και 2021.

Το Νοσοκομείο, εφημερεύοντας κάθε ημέρα, δέχθηκε πληθώρα έκτακτων περιστατικών τα οποία αντιμετώπισε με επιτυχία. Η ενεργειακή κρίση επέδρασε, όπως είναι φυσικό, και στον προϋπολογισμό του Νοσοκομείου, πλην όμως, με στοχευμένες ενέργειες, καταφέραμε να επιτύχουμε καλύτερα αποτελέσματα σε σχέση με το 2021. Ο στόχος μας να μη συγχωνευτεί και να μην κλείσει κανένα ιατρικό τμήμα επιτεύχθηκε με απόλυτη επιτυχία.

Στο δύσκολο αυτό οικονομικό περιβάλλον, δόθηκε έμφαση τόσο στη βελτίωση του ιατροτεχνολογικού εξοπλισμού, όσο και στις παρεμβάσεις για τη βελτίωση των εγκαταστάσεων και, όπως διαπιστώνεται στον απολογισμό, το έργο ήταν εξίσου σημαντικό με τα προηγούμενα έτη.

Όσα επιτεύχθηκαν το έτος 2022 οφείλονται στο πάσης φύσεως προσωπικό που είναι τοποθετημένο στο Νοσοκομείο, το οποίο αγόγγυστα και παρά τις εγγενείς και διαχρονικές δυσκολίες, έδωσε τον καλύτερο του εαυτό για την παροχή της καλύτερης δυνατής νοσηλείας στον

Όλο αυτό το διάστημα επεδίωξα να είμαι δίπλα στο προσωπικό, ώστε να αντιλαμβάνομαι τα προβλήματα, τις ανησυχίες και να δίνω τις κατάλληλες λύσεις. Η πόρτα του γραφείου μου ήταν πάντα ανοικτή σε όλες και όλους, γιατί σέβομαι την προσωπικότητα του καθενός. Επεδίωξα να είμαι δίκαιος στις αποφάσεις μου και να αποδώσω στον καθένα αυτό που του αξίζει. Το αποτέλεσμα θα το κρίνει το προσωπικό, το οποίο είναι και ο πιο αυστηρός κριτής.

Οφείλω να εκφράσω τις θερμές μου ευχαριστίες σε όλο το προσωπικό για ό,τι προσέφερε, καθώς και για την εξαιρετική του ποιότητα, την αφοσίωσή του στο λειτούργημα που επιτελεί, με αποτέλεσμα το ΓΝΑ ΚΑΤ να έχει καταξιωθεί στη συνείδηση των συμπολιτών μας ως ένα από τα καλύτερα Νοσοκομεία, όχι μόνο στην ορθοπαιδική και την τραυματολογία, αλλά και στο αντικείμενο των λοιπών εξαιρετικών κλινικών του Νοσοκομείου.

Οραμά μου είναι η συνεχής αναβάθμιση του Νοσοκομείου και η βελτίωση των παρεχόμενων υπηρεσιών υγείας, προσπάθεια που ξεκίνησε και θα συνεχιστεί και το έτος 2023, με την ένταξη έργων και ιατροτεχνολογικού εξοπλισμού στο ΕΣΠΑ και στο πρόγραμμα ανάκαμψης (RRF).

Κλείνοντας, θέλω να ευχαριστήσω τα θεσμικά όργανα του Νοσοκομείου για την άριστη συνεργασία, καθώς και την 1<sup>η</sup> ΥΠΕ και το Υπουργείο Υγείας για την άψογη συνεργασία και αμέριστη συμπαράσταση».

Ο Διοικητής  
του Γενικού Νοσοκομείου Αττικής  
Κ.Α.Τ.

Ιωάννης Ηλιόπουλος





«Το Γενικό Νοσοκομείο Αττικής ΚΑΤ κατά τη διάρκεια του έτους 2022 σταδιακά επανήλθε πλήρως στην κανονική του λειτουργία, στην μετά την πανδημία εποχή. Περίπου 100.000 ασθενείς επισκέφτηκαν το Τμήμα των Επειγόντων σε γενική ή ειδική εφημερία, καθότι η εφημέρευση είναι 365 μέρες το χρόνο. Ταυτόχρονα αντίστοιχος αριθμός εξετάστηκε ή/και επανεξετάστηκε στα Τακτικά Εξωτερικά Ιατρεία του Νοσοκομείου. Τα χειρουργεία λειτούργησαν σε πλήρη ανάπτυξη εξυπηρετώντας πλήθος συμπολιτών μας καλύπτοντας ανάγκες κυρίως του λεκανοπεδίου Αττικής, αλλά και συνολικά της επικράτειας. Παράλληλα με την σταδιακή αποδρομή του COVID η Διοίκηση του Νοσοκομείου μπόρεσε να εστιάσει σε περισσότερα αντικείμενα που αφορούν το αύριο του ΕΣΥ.

Τα μεγάλα έργα υποδομής και αναβάθμισης των εγκαταστάσεων, συνεχίστηκαν δίνοντας νέα πνοή στο ανθρώπινο δυναμικό του Νοσοκομείου, ενώ ταυτόχρονα βελτίωσαν την καθημερινή εμπειρία των ληπτών υγείας που προσέρχονται στο Νοσοκομείο. Πολλά έργα ολοκληρώθηκαν, άλλα συνεχίστηκαν και ακόμα περισσότερα σχεδιάζονται για το μέλλον, διεκδικώντας πόρους εγκαίρως από το RRF

ή/ και το ΕΣΠΑ 2021 – 2027. Μεγάλη έμφαση εξακολούθησε να δίδεται στην καθολική ψηφιακή αναβάθμιση διαδικασιών και λειτουργιών του Νοσοκομείου, στοχεύοντας στην εξοικονόμηση πόρων, οικονομικών και ανθρώπινων θέτοντας βάσεις για το μέλλον του Νοσοκομείου.

Χαρακτηριστικό παράδειγμα, η πλήρης εφαρμογή ψηφιακού φακέλου ασθενούς στα απογευματινά ιατρεία και η άνω του 50% αντίστοιχη υλοποίηση στα πρωινά εξωτερικά ιατρεία – μειώνοντας έτσι τη γραφειοκρατία, το χαρτί, τις ουρές και επιτυγχάνοντας την αναδιανομή ανθρώπινων και οικονομικών πόρων. Τέθηκαν επίσης οι βάσεις για την εφαρμογή κεντρικού πληροφοριακού συστήματος διαχείρισης εγγράφων, πρωτοκόλλου, ρών εργασιών και δραστηριοτήτων. Σύστημα που εκτιμάται ότι θα εξοικονομήσει περίπου 100 χιλιάδες ευρώ το χρόνο από τα λειτουργικά έξοδα του Νοσοκομείου (χρήση χαρτιού, toner, εργατωρών κ.λ.π.) θα δώσει τη δυνατότητα αποτελεσματικότερης αναδιανομής ανθρώπινων πόρων μέσω της τυποποίησης και απλοποίησης των διαδικασιών.

Ο εκσυγχρονισμός των ψηφιακών διαδικασιών αποτελεί προτεραιότητα της Διοίκησης του ΓΝΑ ΚΑΤ και η εφαρμογή ηλεκτρονικής διακυβέρνησης εντός του οργανισμού αναμένεται να αποφέρει ανταγωνιστικά πλεονεκτήματα στο άμεσο μέλλον με σκοπό την βελτίωση και απλούστευση της καθημερινής εργασίας του προσωπικού, την ταχύτερη εξυπηρέτηση του πολίτη και την εξοικονόμηση πόρων προς το συμφέρον όλων. Ενώ ταυτόχρονα καθιστά το Νοσοκομείο έτοιμο για να αποτελέσει εκ νέου πυλώνα και στο πεδίο εφαρμογής νέων ψηφιακών πολιτικών, που είναι μονόδρομος για να επιτευχθεί ο εκσυγχρονισμός του ΕΣΥ.

## Χαιρετισμός Διοίκησης

Τίποτα όμως δεν μπορεί να επιτευχθεί δίχως την συνεργασία, εν προκειμένω πολλών ανθρώπων που αποτελούν το ανθρώπινο δυναμικό του ΓΝΑ ΚΑΤ, οι οποίοι λειτουργώντας ως αλυσίδα φέρνουν εις πέρας το καλύτερο αποτέλεσμα. Επιθυμώ λοιπόν να εξάρω την αγαστή συνεργασία Διοίκησης, Ιατρικού, Νοσηλευτικού, Διοικητικού, Λοιπού και Βοηθητικού προσωπικού. Ο οργανωμένος σχεδιασμός, η επιθυμία για εξέλιξη και το ενδιαφέρον για επίτευξη έργου επιτρέπει να προχωρήσουμε κάθε φορά στην επόμενη πρόκληση που θα προκύψει και με την εμπειρία της προηγούμενης να θέσουμε βάσεις για το καλύτερο αποτέλεσμα.

Κλείνοντας θέλω να ευχαριστήσω, την ηγεσία του Υπουργείου Υγείας, την Διοίκηση της 1<sup>ης</sup> ΥΠΕ και τον Διοικητή για την άριστη συνεργασία. Επιπρόσθετα χαιρόμαι για την ουσιαστική συνεργασία που έχει επιτευχθεί με τα θεσμικά όργανα του Νοσοκομείου όπως και το προσωπικό όλων των κατηγοριών, που ως ξεχωριστοί συνεργάτες από το πεδίο του ο καθένας συνεπικουρούν την Διοίκηση στην προσπάθεια αναβάθμισης του Νοσοκομείου. Άλλωστε θεωρώ ότι το αποτέλεσμα είναι άρρηκτα συνδεδεμένο με την ευγενή διάθεση προσφοράς από όλα τα εμπλεκόμενα μέρη, πολλές φορές πέρα και πάνω από τις δυνατότητες τους».

*Ο Αναπληρωτής Διοικητής  
του Γενικού Νοσοκομείου Αττικής  
Κ.Α.Τ.*

*Γιαννόπουλος Παναγιώτης*



1

Είναι γενικό νοσοκομείο του ΕΣΥ που υπάγεται στην 1<sup>η</sup> ΥΠΕ.

2

Προσανατολίζεται στην ορθοπαιδική και την τραυματιολογία.

3

Είναι το μεγαλύτερο Κέντρο Αποκατάστασης Τραύματος στα Βαλκάνια.

4

Διασυνδέεται με το Εθνικό Κέντρο Αποκατάστασης.



## Α' Χειρουργικός τομέας

- Πανεπιστημιακή ορθοπαιδική κλινική
- 6 κλινικές ορθοπαιδικής χειρουργικής & τραυματολογίας
- Εξειδικευμένα ορθοπαιδικά τμήματα
  - Μικροχειρουργικής άνω άκρου
  - Σκολίωσης & σπονδυλικής στήλης
  - Αθλητικών κακώσεων
  - Παιδοορθοπαιδικής



## Β' Χειρουργικός τομέας

- Γενικές χειρουργικές κλινικές
- Νευροχειρουργική κλινική
- Κλινική πλαστικής χειρουργικής & μονάδα εγκαυμάτων
- Κλινική στοματικής & γναθοπροσωπικής χειρουργικής
- Αγγειοχειρουργική κλινική
- Θωρακοχειρουργική κλινική
- Οδοντιατρείο



## Παθολογικός τομέας

- Παθολογική κλινική
- Ρευματολογική κλινική
- Καρδιολογική κλινική
- Νευρολογική κλινική
- Κλινική Φιαπ
- Παιδιατρικό ιατρείο
- Δερματολογικό ιατρείο
- Οφθαλμιατρείο





## Εργαστηριακός τομέας

- Μικροβιολογικό
- Αιματολογικό
- Βιοχημικό
- Παθολογοανατομικό
- Κυτταρολογικό
- Αιμοδοσία
- Ακτινοδιαγνωστικό
- Φαρμακείο



## Τομέας Επείγουσας και εντατικής ιατρικής

- ΜΕΘ (51 Κλίνες)
- ΜΑΦ (7 Κλίνες)
- ΤΕΠ
- Μονάδα βραχείας νοσηλείας



## Τμήματα

- Παραϊατρικού προσωπικού
- Κλινικής διατροφής
- Κοινωνικής εργασίας



## Λοιποί

- Επόπτες δημόσιας υγείας
- Ψυχολόγοι



## Ιστορικά Στοιχεία

**1949**

Ίδρυση του 449 Κέντρου Αποκατάστασης Τραυματιών από το Γ.Ε.Σ.

**1951**

Το 1951 συστήνεται το Ίδρυμα Αποκαταστάσεως Αναπήρων «Ο ΑΓΙΟΣ ΠΑΥΛΟΣ» ως ΝΠΙΔ και συστεγάζεται με το 449 Κ.Α.Τ..

**1953**

Τον Αύγουστο του 1953, με τους καταστροφικούς σεισμούς σε Ζάκυνθο και Κεφαλονιά δεχεται και περιθάλπτει τους πρώτους εσωτερικούς ασθενείς και πληγέντες των σεισμών.

**1955**

Αρχίζει η οικοδόμηση του νέου νοσοκομείου η οποία ολοκληρώθηκε το 1962.

**1958**

Το Ίδρυμα μετονομάζεται σε Νοσοκομείο Ατυχημάτων & Αποκαταστάσεως Τραυματιών & Αναπήρων «Ο ΑΠΟΣΤΟΛΟΣ ΠΑΥΛΟΣ».

**1980**

Το νοσοκομείο αποτελεί πλέον Νομικό Πρόσωπο Δημοσίου Δικαίου.

**1988**

Το νοσοκομείο μετονομάζεται σε Γενικό Νοσοκομείο Αττικής – Κ.Α.Τ.



ΓΕΝΙΚΟ ΝΟΣΟΚΟΜΕΙΟ  
ΑΤΤΙΚΗΣ Κ.Α.Τ.



## Θεσμικά Όργανα

Επιστημονικό Συμβούλιο

Κορρές Νεκτάριος

Τομείς Ιατρικής Υπηρεσίας

Επιτροπή Χειρουργείου

Κοκορόγιαννης Κωνσταντίνος

Επιτροπή Φαρμακείου

Κοτρώτσου Μαρία

Επιτροπή Ενδονοσοκομειακών Λοιμώξεων

Τσιπλάκου Σοφία

Διευθυντής Ιατρικής Υπηρεσίας

Μαλτέζος Χρυσόστομος

Επιτροπή Διαχείρισης Αποβλήτων Υγειονομικής Μονάδας

Διοικητής – Ηλιόπουλος Ιωάννης

Ομάδα Εκτίμησης & Ελέγχου της Εφημερίας (ΟΕ3)

Αναπληρωτής Διοικητής - Γιαννόπουλος Παναγιώτης



Διευθυντής Α' Χειρουργικού Τομέα

Σπυρίδωνος Σαράντης-Πέτρος

Διευθυντής Β' Χειρουργικού Τομέα

Ράλλης Γεώργιος

Διευθυντής Παθολογικού Τομέα

Καυκάς Νικόλαος

Διευθυντής Εργαστηριακού Τομέα

Τσιπλάκου Σοφία

Διευθυντής Επείγουσας και Εντατικής Ιατρικής

Αλαμάνος Ιωάννης



ΓΕΝΙΚΟ ΝΟΣΟΚΟΜΕΙΟ  
ΑΤΤΙΚΗΣ Κ.Α.Τ.



- Κύριες & Υποστηρικτικές Λειτουργίες

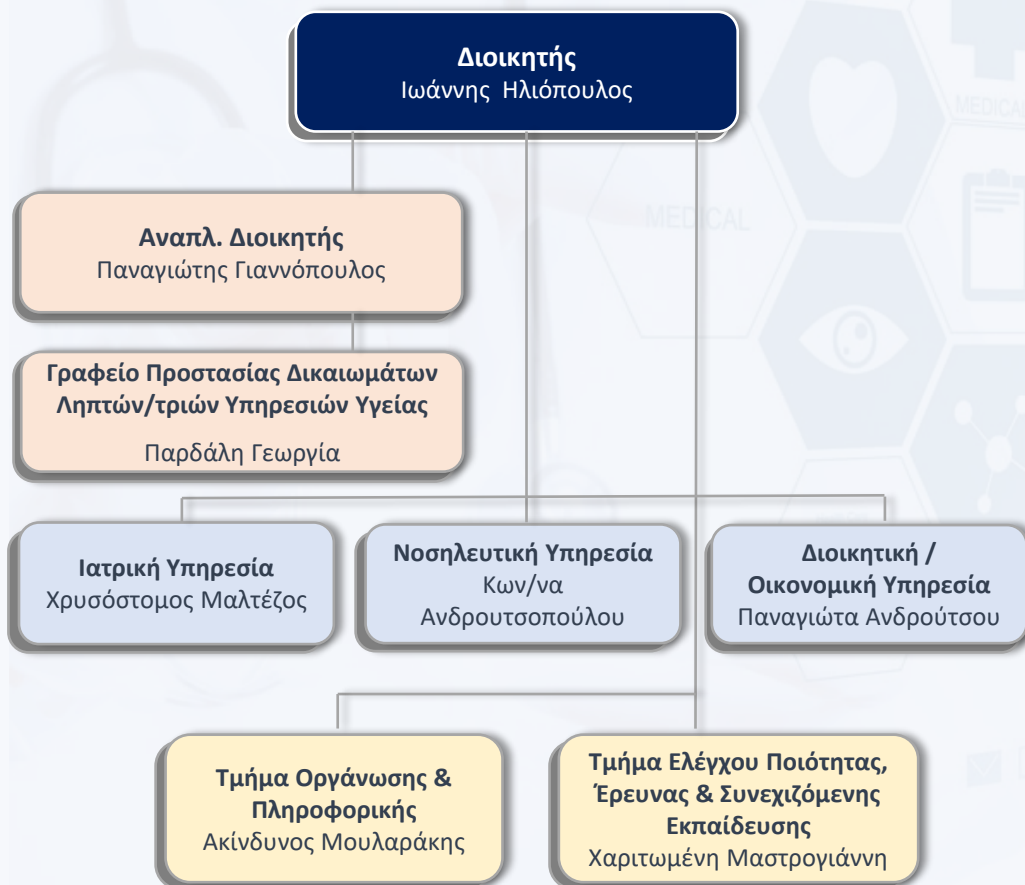

- Διοικητικό Συμβούλιο

Μέλη Διοικητικού Συμβουλίου	
<b>Πρόεδρος</b>	Ηλιόπουλος Ιωάννης
<b>Αντιπρόεδρος</b>	Ψαρρός Νικόλαος
<b>Μέλη</b>	Γιαννόπουλος Παναγιώτης
	Τσιλιγκίρης Κωνσταντίνος
	Σούμπαση Σοφία
	Αλαμάνος Ιωάννης
	Δράκου Ελένη
	Κλεισιώτης Θωμάς

### Παροχή φροντίδας υγείας

- Η παροχή Πρωτοβάθμιας, Δευτεροβάθμιας και Τριτοβάθμιας φροντίδας υγείας στον πληθυσμό ευθύνης της 1ης ΥΠΕ Αττικής, καθώς και σε ασθενείς που παραπέμπονται από άλλες ΥΠΕ. Η φροντίδα υγείας παρέχεται ισότιμα σε κάθε πολίτη ανεξάρτητα από την οικονομική, κοινωνική και επαγγελματική του κατάσταση, σύμφωνα με τους κανόνες του Εθνικού Συστήματος Υγείας και της Κοινωνικής Ασφάλισης.



### Έρευνα & Ανάπτυξη

- Η ανάπτυξη και προαγωγή της έρευνας στον τομέα της υγείας. Στην κατεύθυνση αυτή εφαρμόζει και αναπτύσσει ερευνητικά προγράμματα και συνεργάζεται με άλλους συναφείς φορείς, καθώς και διεθνείς οργανισμούς, επιστημονικά και ερευνητικά κέντρα.



### Πρόοδος του ανθρώπινου κεφαλαίου

- Η ειδικευση, η συνεχής εκπαίδευση και η επιμόρφωση ιατρών, νοσηλευτών και άλλων επαγγελματιών υγείας, με την ανάπτυξη και εφαρμογή ανάλογων εκπαιδευτικών προγραμμάτων.



### “ Η ισχύς εν τη ενώσει ”

- Η συνεργασία με τα νοσηλευτικά ιδρύματα και άλλες Μονάδες Υγείας της Υγειονομικής Περιφέρειας για την ανάπτυξη και αναβάθμιση συνολικά της παρεχόμενης φροντίδας υγείας και ειδικότερα σε ότι αφορά την εφαρμογή εκπαιδευτικών προγραμμάτων, καθώς και ειδικών προγραμμάτων μελέτης και αξιολόγησης θεμάτων, που αφορούν το χώρο της υγείας στην 1ης ΥΠΕ Αττικής.



### Τήρηση του στρατηγικού σχεδίου

- Η ανάπτυξη διαδικασιών που διευκολύνουν τους στρατηγικούς στόχους που τίθενται από το Υπουργείο Υγείας και Κοινωνικής Αλληλεγγύης, την 1η ΥΠΕ Αττικής και το Ενιαίο Συλλογικό Όργανο Διοίκησης του Νοσοκομείου.



### Νέες μορφές περίθαλψης

- Η εφαρμογή νέων μεθόδων και μορφών περίθαλψης, με στόχο την αποτελεσματική προώθηση της υγείας των πολιτών.



## Γενικά Στοιχεία

Κτίριο

**34.810 m<sup>2</sup>**

Πληρότητα

**74,8 %**

Εργαζόμενοι

**1.683**

Θέσεις Parking

**270**

Σύνολο  
Κλινών

**680**

Εσωτερικοί  
Ασθενείς

**22.334**

Χειρουργικές  
Επεμβάσεις

**14.076**

Ενεργείς  
Κλίνες

**578**

Εξωτερικοί  
Ασθενείς

**203.144**



ΓΕΝΙΚΟ ΝΟΣΟΚΟΜΕΙΟ  
ΑΤΤΙΚΗΣ Κ.Α.Τ.



2021

Νοσηλευθέντες

21.536

Χειρουργικές  
επεμβάσεις

12.571

Προσέλευση  
ασθενών (ΤΕΙ)

80.290

Προσέλευση  
ασθενών (ΤΕΠ)

77.296

Απογευματινά  
ιατρεία

26.233

2022

Νοσηλευθέντες

23.334

Χειρουργικές  
επεμβάσεις

14.076

Προσέλευση  
ασθενών (ΤΕΙ)

89.587

Προσέλευση  
ασθενών (ΤΕΠ)

84.955

Απογευματινά  
ιατρεία

28.602





## Λειτουργία του Νοσοκομείου

Στοιχεία Τομέων	2021	2022
<b>Παθολογικός Τομέας</b>		
Αριθμός Κλινών	114	110
Εισαγωγές	4.584	4.803
Νοσηλευθέντες	5.196	5.433
Ημέρες Νοσηλείας	28.879	31.382
% Κάλυψης	71,8%	78,2%
M.O. Ημερών	6	7
<b>Χειρουργικός Τομέας</b>		
Αριθμός Κλινών	337	374
Εισαγωγές	16.114	17.968
Νοσηλευθέντες	17.373	19.297
Ημέρες Νοσηλείας	90.004	102.823
% Κάλυψης	63,1%	75,3%
M.O. Ημερών	3	6

- Το 2021 παρατηρήθηκε μία αύξηση του αριθμού των νοσηλευθέντων κατά 8,7%, ενώ το 2022 με τον μετριασμό των επιπτώσεων της πανδημίας παρατηρείται μια αύξηση σε σχέση με το 2021 κατά 7,6%.
- Η Μέση Διάρκεια Νοσηλείας (Μ.Δ.Ν.) κινείται σε πολύ ικανοποιητικό επίπεδο – μεταξύ τριών και έξι ημερών - συνολικά για το νοσοκομείο (Μέσος Όρος της Ευρωπαϊκής Ένωσης 7 ημέρες).

- Παρακάτω παρατίθενται τα συμπεράσματα που συνάγονται από τα στοιχεία Παθολογικού - Χειρουργικού και Διατομεακών Τμημάτων, τα οποία παρουσιάζουν μια αρκετά περιεκτική εικόνα του παραγόμενου έργου του Νοσοκομείου.
- Ο αριθμός των νοσηλευθέντων στο σύνολο του νοσοκομείου παρουσιάζει στο πέρασμα των ετών αυξομειώσεις συνδεδεμένες με την πορεία του Covid-19 και τους περιορισμούς που είχαν τεθεί με οδηγίες του Υπουργείου Υγείας.

Στοιχεία Τομέων	2021	2022
<b>ΜΕΘ</b>		
Αριθμός Κλινών	51	63
Εισαγωγές	681	370
Νοσηλευθέντες	1.520	1.189
Ημέρες Νοσηλείας	16.394	16.299
% Κάλυψης	66,8%	70,9%
M.O. Ημερών	10	44
<b>ΤΕΙ</b>		
Αριθμός Εξετασθέντων	80.290	89.587
Μέσος Χρόνος Αναμονής		
<b>Επιπλέον Κλίνες</b>		
Λοιμώξεις	17	20
Θέσεις	2	11



## Λειτουργία του Νοσοκομείου

Εργαστήριο	2021				2022			
	Κλινικές	Επείγοντα	ΤΕΠ	Αριθμός Εξετάσεων	Κλινικές	Επείγοντα	ΤΕΠ	Αριθμός Εξετάσεων
Κυτταρολογικό	287	4	79	370	1.930	11	32	1.973
Παθολογοανατομικό	25.521	0	102	25.623	21.798	0	0	21.798
Μικροβιολογικό	66.812	17.450	2.918	87.180	73.993	26.001	2.798	102.792
Αιμοδοσία	193.122	0	1.258	194.380	200.083	0	1.375	201.458
Αιματολογικό	199.886	54.642	2.904	257.432	246.271	70.627	4.035	320.933
Βιοχημικό	1.167.647	175.739	45.141	1.388.527	1.364.563	251.067	57.077	1.672.707
Ακτινογραφίες	22.179	162.053	68.951	253.183	24.378	192.937	84.613	301.928
<b>Σύνολο</b>	<b>1.675.454</b>	<b>409.888</b>	<b>121.353</b>	<b>2.206.695</b>	<b>1.933.016</b>	<b>540.643</b>	<b>149.930</b>	<b>2.623.589</b>

Για το σύνολο των Εργαστηρίων ο κύριος όγκος των εξετάσεων προέρχεται από τις Κλινικές. Πιο αναλυτικά από το σύνολο των 2.623.589 που πραγματοποιήθηκαν κατά την χρήση 2022 οι 1.933.016 προέρχονται από τις Κλινικές, ποσοστό 73,7% επί του συνόλου, ενώ το 20,6% των εξετάσεων προέρχεται από το ΤΕΠ και μόλις το 5,7% από τα ΤΕΙ.



## Λειτουργία του Νοσοκομείου

- **Χειρουργικές επεμβάσεις:** υπήρξε αύξηση από **12.571** το έτος 2021 σε **14.076** το έτος 2022. Συγκεκριμένα, το 2022 πραγματοποιήθηκαν 7.898 προγραμματισμένες χειρουργικές επεμβάσεις (λίστα) έναντι 6.180 το 2021 και 6.178 επείγουσες επεμβάσεις (έκτακτα) έναντι 6.391 το 2021.
- Οι παρουσιαζόμενοι δείκτες για τα έτη 2021 και 2022 δεν μπορούν να συγκριθούν για εξαγωγή ασφαλών συμπερασμάτων με τους δείκτες των προηγούμενων ετών, λόγω της επικρατούσας πανδημίας και των ληφθέντων μέτρων (περιορισμών χειρουργείων, απογευματινών ιατρειών, μετατροπή τμημάτων σε Covid-19 κλπ.). Παρ' όλα αυτά, ο αριθμός των χειρουργικών επεμβάσεων διατηρήθηκε σε υψηλό επίπεδο.

Χειρουργεία	2021		2022	
	Λίστα	Έκτακτα	Λίστα	Έκτακτα
Ιανουάριος	361	475	473	502
Φεβρουάριος	467	442	662	505
Μάρτιος	417	528	739	513
Απρίλιος	349	557	590	475
Μάιος	404	572	825	550
Ιούνιος	592	572	773	532
Ιούλιος	639	567	639	520
Αύγουστος	224	535	201	528
Σεπτέμβριος	634	572	750	511
Οκτώβριος	723	511	767	499
Νοέμβριος	768	543	808	522
Δεκέμβριος	602	517	671	521
<b>Συνολο</b>	<b>6.180</b>	<b>6.391</b>	<b>7.898</b>	<b>6.178</b>



Μεταβολή του Ανθρώπινου Δυναμικού του ΓΝΑ ΚΑΤ (2021-2022)				
	31/12/2021	+	-	31/12/2022
Ιατροί κλάδου ΕΣΥ	186	18	11	193
Επικουρικοί Ιατροί	34	8	10	32
Ειδικευόμενοι/Εξειδικευόμενοι	180	63	59	184
<b>Σύνολο</b>	<b>400</b>	<b>89</b>	<b>80</b>	<b>409</b>
Παραϊατρικό Προσωπικό	122	2	5	119
Επικουρικό Παραϊατρικό Προσωπικό	34	6	6	34
Ωφελούμενοι ΟΑΕΔ παραϊατρικό Προσωπικό	143	0	0	143
<b>Σύνολο</b>	<b>299</b>	<b>8</b>	<b>11</b>	<b>296</b>
Επιστημονικό (μη ιατρικό) Προσωπικό	29	1	2	28
Επικουρικό Επιστημονικό (μη ιατρικό) προσωπικό ΙΥ	3	0	0	3
<b>Σύνολο</b>	<b>32</b>	<b>1</b>	<b>2</b>	<b>31</b>
Νοσηλευτικό Προσωπικό	556	16	22	550
Επικουρικό Νοσηλευτικό Προσωπικό	138	14	19	133
Ωφελούμενοι ΟΑΕΔ Νοσηλευτικό Προσωπικό	16	2	1	17
<b>Σύνολο</b>	<b>710</b>	<b>32</b>	<b>42</b>	<b>700</b>
Διοικητικό Προσωπικό	125	2	13	114
Επικουρικό Διοικητικό Προσωπικό & ΙΔΟΧ (Φύλαξη & Τραπεζοκόμες από ΣΟΧ1/17)	95	2	7	90
Ωφελούμενοι ΟΑΕΔ Διοικητικό Προσωπικό	10	3	0	13
<b>Σύνολο</b>	<b>230</b>	<b>7</b>	<b>20</b>	<b>217</b>
Τεχνικό Προσωπικό	22	0	2	20
Επικουρικό Τεχνικό Προσωπικό	4	1	1	4
Εκπαιδευτικό Προσωπικό	2	0	0	2
Προσωπικό Έμμισθης Εντολής	1	0	0	1
Προσωπικό με Διάθεση στον Παιδικό Σταθμό	3	0	0	3
<b>Σύνολο</b>	<b>32</b>	<b>1</b>	<b>3</b>	<b>30</b>
<b>Γενικό Σύνολο</b>	<b>1.703</b>	<b>138</b>	<b>158</b>	<b>1.683</b>

## Λειτουργία του Νοσοκομείου

Προσλήψεις - Συνταξιοδοτήσεις Προσωπικού Ανά Κατηγορία / Ειδικότητα	2021				2022			
	Συντάξεις / Παραιτήσεις		Διορισμοί		Συντάξεις / Παραιτήσεις		Διορισμοί	
Σχέση Εργασίας	Μόνιμο	Επικουρικό / ΙΔΟΧ	Μόνιμο	Επικουρικό / ΙΔΟΧ	Μόνιμο	Επικουρικό / ΙΔΟΧ	Μόνιμο	Επικουρικό / ΙΔΟΧ
<b>ΚΑΤ / Ειδικότητα</b>								
ΔΕ Βοηθητικού Υγειονομικού (ΙΔΑΧ)	1				1			
ΔΕ Βοηθών Ιατρικών & Βιολογικών Εργαστηρίων	5			2	2	2		2
ΔΕ Βοηθών Νοσηλευτικής	15	4		26	11	3	1	2
ΔΕ Βοηθών Φαρμακείου			1	3				
ΔΕ Διοικητικών Γραμματέων	3	1		6	4	2	2	2
ΔΕ Κλητήρων								
ΔΕ Μαγείρων				1				
ΔΕ Πρακτικών Νοσοκόμων								
ΔΕ Προσωπικού Ασφαλείας						2		
ΔΕ Τεχνικού	4			1	2			1
ΔΕ Χειριστών Εμφανιστών			1		1			
ΠΕ Διοικητικού-Οικονομικού					4			
ΠΕ Μηχανικών		2		2				
ΠΕ Νοσηλευτικής		2		16		2		
ΠΕ Πληροφορικής		2		3				
ΠΕ Φαρμακοποιών				1				
ΠΕ Χημείας-Βιοχημείας-Βιολογίας	1							
ΤΕ Διοίκησης Μονάδων Υγείας & Πρόνοιας					1			



## Λειτουργία του Νοσοκομείου

Προσλήψεις - Συνταξιοδοτήσεις Προσωπικού Ανά Κατηγορία / Ειδικότητα	2021				2022			
	Συντάξεις / Παραιτήσεις		Διορισμοί		Συντάξεις / Παραιτήσεις		Διορισμοί	
Σχέση Εργασίας	Μόνιμο	Επικουρικό / ΙΔΟΧ	Μόνιμο	Επικουρικό / ΙΔΟΧ	Μόνιμο	Επικουρικό / ΙΔΟΧ	Μόνιμο	Επικουρικό / ΙΔΟΧ
<b>ΚΑΤ / Ειδικότητα</b>								
ΤΕ Ιατρικών Εργαστηρίων		1		7		4	1	2
ΤΕ Λογιστικής								
ΤΕ Λογοθεραπείας				1				
ΤΕ Μηχανικών - Τεχνολογίας Ιατρικών Οργάνων				2		1		
ΤΕ Μηχανικών - Ηλεκτρολόγων								
ΤΕ Νοσηλευτικής	14	2	35	8	9	11	12	8
ΤΕ Πληροφορικής		1						
ΤΕ Ραδιολογίας-Ακτινολογίας				3	1			1
ΤΕ Φυσικοθεραπείας				4	1			1
ΥΕ Βοηθητικό Προσωπικό	4				2			
ΥΕ Βοηθητικού Υγειονομικού / Βοηθών Θαλάμου	1			1	1	1		1
ΥΕ Βοηθητικού Υγειονομικού / Μεταφορέων Ασθενών	4	3	2	22		2	3	3
ΥΕ Προσωπικό Εστίασης	1	5		4	1	3		
ΥΕ Προσωπικό Καθαριότητας	1				1			
ΠΕ Διαιτολογίας							1	
ΠΕ Φυσικοθεραπείας							1	
ΤΕ Κοινωνικής Εργασίας					2			
<b>Σύνολα</b>	<b>54</b>	<b>23</b>	<b>39</b>	<b>113</b>	<b>44</b>	<b>33</b>	<b>21</b>	<b>23</b>



## Λειτουργία του Νοσοκομείου

Κατηγορία Προσωπικού	2021						2022					
	Εισροές Ιατρικού Προσωπικού		Αποχωρήσεις Ιατρικού Προσωπικού			Υπηρετούντες την 31/12/2021	Εισροές Ιατρικού Προσωπικού		Αποχωρήσεις Ιατρικού Προσωπικού			Υπηρετούντες την 31/12/2022
	Προσλήψεις	Μεταθέσεις /Μετατάξεις	Συνταξιοδοτήσεις	Διαγραφές (Παραιτήσεις/Λήξη Σύμβασης/Άλλοι Λόγοι)	Μεταθέσεις /Μετατάξεις		Προσλήψεις	Μεταθέσεις/ Μετατάξεις	Συνταξιοδοτήσεις	Διαγραφές (Παραιτήσεις/Λήξη Σύμβασης/Άλλοι Λόγοι)	Μεταθέσεις/ Μετατάξεις	
Ιατροί Κλάδου ΕΣΥ	33	2	13	2	1	186	17	1	4	5	2	193
Επικουρικοί Ιατροί	10	0	0	17	0	34	8	0	0	10	0	32
Διάθεση από ΕΟΔΥ	0	0	0	1	0	1	0	0	0	1	0	0
Ιδιώτες Ιατροί	6	0	0	1	0	6	1	0	0	3	0	4
Μέλη ΔΕΠ	1	0	0	0	0	4	0	0	0	0	0	4
Ειδικευόμενοι / Εξειδικευόμενοι	74	0	0	68	0	180	63	0	0	59	0	184
<b>Σύνολα</b>						<b>411</b>						<b>417</b>

- Όπως αποτυπώνεται και στον ανωτέρω πίνακα παρατηρείται μία αύξηση του Ιατρικού προσωπικού σε σχέση με το 2021 που αγγίζει το 2022 το 2%.



## Λειτουργία του Νοσοκομείου

### Μεταβολές Προϋπολογισμού 2021/2022

Είδος	Προϋπολογισμός 2021	% Μεταβολή	Προϋπολογισμός 2022	% Μεταβολή
Υγειονομικό Υλικό	9.959.000	47,4%	10.460.000	5,0%
Φαρμακευτικό Υλικό	11.000.000	53,2%	11.600.000	5,5%
Αντιδραστήρια	1.990.000	38,7%	2.430.000	22,1%
Ορθοπεδικό Υλικό	13.206.965	-6,3%	16.851.983	27,6%
Τρόφιμα - Ποτά	565.000	2,7%	730.000	29,2%
Κάυσιμα	21.000	133,3%	18.000	-14,3%
Ακτινολογικό Υλικό	-			
Είδη Ιματισμού	105.000	256,6%	43.500	-58,6%
Τεχνικό Υλικό	334.000	-8,7%	386.000	15,6%
Λοιπό Υλικό	692.000	48,5%	1.050.000	51,7%
<b>Σύνολο</b>	<b>37.872.965</b>	<b>22,6%</b>	<b>43.569.483</b>	<b>15,0%</b>

Παρατηρείται στη χρήση 2022 αύξηση του προϋπολογισμού σε σχέση με τα επίπεδα του 2020 στο Υγειονομικό υλικό (5%), στο Φαρμακευτικό Υλικό (5,5%) στο Ορθοπεδικό υλικό (27,6%) και στα αντιδραστήρια (22,1%) τα οποία έχουν σχέση με την πανδημία Covid-19 και τα σχετικά μέτρα και δραστηριότητες του Νοσοκομείου, ενώ τις μεγαλύτερες μειώσεις εμφανίζουν τα καύσιμα (14,3%) και τα είδη ιματισμού (58,6%).

### Μεταβολές Δαπανών 2021/2022

Είδος	Δαπάνες 2021	% Μεταβολή	Δαπάνες 2022	% Μεταβολή
Υγειονομικό Υλικό	9.722.086	7,8%	10.110.326	4,0%
Φαρμακευτικό Υλικό	10.386.177	0,3%	11.198.981	7,8%
Αντιδραστήρια	1.954.996	-3,0%	2.304.244	17,9%
Ορθοπεδικό Υλικό	13.107.203	19,7%	16.798.449	28,2%
Τρόφιμα - Ποτά	471.846	-18,4%	641.032	35,9%
Κάυσιμα	14.107	-10,0%	7.846	-44,4%
Ακτινολογικό Υλικό	-			
Είδη Ιματισμού	96.807	332,2%	24.395	-74,8%
Τεχνικό Υλικό	280.415	1,1%	284.462	1,4%
Λοιπό Υλικό	616.732	-5,5%	912.340	47,9%
<b>Σύνολο</b>	<b>36.650.369</b>	<b>9,5%</b>	<b>42.282.075</b>	<b>15,4%</b>

Οι δαπάνες το 2022 εμφανίζουν αύξηση στις κατηγορίες του Ορθοπεδικού Υλικού (28,2%), τροφίμων/ποτών (35,9%) και Λοιπών Υλικών (47,9%). Αντίθετα, μείωση παρατηρείται στα καύσιμα (44,4%) και τα είδη ιματισμού (74,8%). Οι λοιπές κατηγορίες παρουσιάζουν αύξηση στο Φαρμακευτικό Υλικό (7,8%), Τεχνικό Υλικό (1,4%) και Αντιδραστήρια (17,9%). Συνολικά, οι δαπάνες αυξήθηκαν κατά 15,4% από το έτος 2021.





## Λειτουργία του Νοσοκομείου

- Έσοδα

	Έσοδα ΓΝΑ ΚΑΤ 2020-2021			
	2021		2022	
	Αρχικός Προϋπολογισμός	Τελικός Προϋπολογισμός	Αρχικός Προϋπολογισμός	Τελικός Προϋπολογισμός
Επιχορηγήσεις τακτικού π/υ	19.045.000	20.745.000	21.355.000	38.455.000
Μεταβιβάσεις από ΕΟΠΥΥ	19.000.000	19.000.000	17.230.000	17.230.000
Ίδια έσοδα	4.936.000	4.936.000	4.575.000	4.809.000
Επιστροφή Clawback	3.733.602	5.233.602	3.261.840	6.461.840
Επιχορηγήσεις για διοίκηση/λειτουργία	7.000	2.054.605	0	1.828.515
<b>Σύνολο</b>	<b>46.721.602</b>	<b>51.969.207</b>	<b>46.421.840</b>	<b>68.784.355</b>



## Τμήμα Επειγόντων Περιστατικών

Το Τμήμα Επειγόντων Περιστατικών ΓΝΑ Κ.Α.Τ. εφημερεύει **24H/365 ημέρες**, σε καθημερινή βάση σύμφωνα αναλόγως με το πρόγραμμα ΚΕΠΥ/ΕΚΑΒ για το Εθνικό Σύστημα Υγείας. Το έτος 2022 το ΤΕΠ ΓΝΑ Κ.Α.Τ. αντιμετώπισε περίπου 84.764 ασθενείς εκ των οποίων 7.838 προσελεύσεις με σταθμό ΕΚΑΒ και 719 με ιδιωτικό ασθενοφόρο. Οι εισαγωγές (ΤΕΠ/έκτακτες) ανήλθαν σε 24.125 ασθενείς κυρίως με ορθοπαιδικό ή χειρουργικό πρόβλημα.

Η Αίθουσα **Αναζωογόνησης ΤΕΠ ΓΝΑ Κ.Α.Τ.** είναι ειδικός **χώρος**, δύναμης πέντε κλινών, επιπέδου ΜΕΘ . Είναι συνεχώς στελεχωμένη και εξοπλισμένη για την βέλτιστη αναζωογόνηση και διαχείριση πολυτραυματιών ή/και βαρέως πασχόντων ασθενών με κρίσιμα ζωτικά σημεία. Φέρει σύγχρονο, με τα διεθνή δεδομένα, εξοπλισμό για τις βέλτιστες παρεχόμενες υπηρεσίες υγείας του λήπτη υγείας στο ΤΕΠ και στο Νοσοκομείο γενικότερα.



## Τμήμα Επειγόντων Περιστατικών

Την ίδια χρονική περίοδο (2022) το ιατρικό και νοσηλευτικό προσωπικό, εν μέσω πανδημίας COVID-19, διαχειρίστηκε συνολικά **1.047** ασθενείς εκ των οποίων υποστήριξε ταυτόχρονα 6 ασθενείς και άγγιξε σε ορισμένες περιπτώσεις τις δεκαπέντε ημέρες συνεχόμενης νοσηλείας. Συγκεκριμένα :

- ❑ Ως επείγοντα ΤΕΠ 729 ασθενείς έλαβαν άμεση υγειονομική φροντίδα, κυρίως πολυτραυματίες/θερμικό έγκαυμα ή βαρέως πάσχοντες γενικότερα, με μεγάλη σειρά αυτών να τεθούν υπό μηχανική υποστήριξη της αναπνοής για την βέλτιστη διαχείριση τους.
- ❑ Βάση της εγκυκλίου 3 της Διοίκησης, το ιατρικό και νοσηλευτικό προσωπικό υποστήριξε 317 εσωτερικούς ασθενείς των κλινικών 120 εκ των οποίων τέθηκαν υπό μηχανική υποστήριξη της αναπνοής. Συμμετείχε με την αγαστή συνεργασία θεραπόντων ιατρών, αναισθησιολογικού τμήματος και πλατφόρμας ΜΕΘ ΚΕΠΥ/ΕΚΑΒ στην επιτυχή οργάνωση, διαχείριση και διακομιδή αλλαχού σε όμορους υγειονομικούς σχηματισμούς σε 47 περιστατικά αυτών με μονάδα ΕΚΑΒ.
- ❑ Να αναφερθεί ανεξάρτητα εφημερίας (γενικής ή ειδικής) ότι το ιατρικό και νοσηλευτικό προσωπικό της αίθουσας αναζωογόνησης ΤΕΠ ΓΝΑ Κ.Α.Τ. ετέθη σε άμεση ετοιμότητα, κυρίως μέσω αναμονής σταθμών ΕΚΑΒ, και αντιμετώπισε σειρά ασθενών (94 περιστατικά) με αναφορά εξωνοσοκομειακής καρδιοαναπνευστικής ανακοπής διαφόρων αιτιών με επιτυχή ανάταξη (ROSC) σε 35 εξ αυτών. «Κώδικας Νοσηλευτικής Δεοντολογίας- Πρωτόκολλα και διαδικασίες φροντίδας ασθενή», την 15/12/2022.
- ❑ Το 2022 ετέθη σε σειρά ασθενών, με την υποστήριξή των εφημερευόντων ιατρών ΜΕΘ, λόγω αδυναμίας μεταφοράς αλλαχού και έλλειψη Νεφρολογικής κλινικής σε συνεχή αιμοδιαδιήθηση (αιμοκάθαρση).





Ως Επιστημονικά και Διοικητικά Υπεύθυνος, το πρώτο μέλημά μου ήταν η ομαλή και εύρυθμη λειτουργία του τμήματος με την αντίστοιχη ασφάλεια στους λήπτες υγείας και τους συνοδούς αυτών. Παρά την υποστελέχωση έγιναν ενέργειες για να υπάρξει συνεχής ιατρική και νοσηλευτική κάλυψη της αίθουσας Αναζωογόνησης, της Διαλογής και του περιπατητικού ορθοπεδικού ιατρείου. Δεν θα ήταν δεδομένη αν δεν είχε αποκατασταθεί η αγαστή συνεργασία όλων των εμπλεκόμενων Διευθύνσεων και σε όλα τα επίπεδα. Η στοχοθεσία ήταν αυτή της σταθεροποίησης, εν μέσω Πανδημίας COVID-19, με την καλύτερη δυνατή προσαρμογή με το υπάρχον προσωπικό και με την βέλτιστη χρήση του διαθέσιμου υλικοτεχνολογικού εξοπλισμού.

Βασίλειος Κ. Καλδής

Επιστημονικά και Διοικητικά Υπεύθυνος

ΤΕΠ ΓΝΑ

## Τμήμα Επειγόντων Περιστατικών – Απολογισμός πεπραγμένων 2022

Ενδεικτικά, αναφέρονται οι κύριοι άξονες βελτίωσης των παρεχόμενων υπηρεσιών υγείας από τους Επαγγελματίες Υγείας του ΤΕΠ ΓΝΑ Κ.Α.Τ.:

- ❑ Πλήρης κάλυψη του ιατρείου διαλογής καθημερινά σε δωδεκάωρη βάση και σε ημέρα γενικής εφημερίας σε 24ώρη λειτουργία με λειτουργική την προτεραιοποίηση βάση κλίμακας ESI
- ❑ Πλήρης κάλυψη του ορθοπαιδικού περιπατητικού ιατρείου (Fast Track) με ειδικό ορθοπαιδικό σε πρωινή καθημερινή λειτουργία τις εργάσιμες ημέρες
- ❑ Από μερική κάλυψη του περιπατητικού ιατρείου (Fast Track) υπήρξε η πλήρης κάλυψη με ειδικό ορθοπαιδικό στην απογευματινή λειτουργία 15.00- 21.00
- ❑ Πλήρης κάλυψη και στελέχωση της Αίθουσας Αναζωογόνησης του ΤΕΠ ΓΝΑ Κ.Α.Τ. με την συνεχή παρουσία Ιατρού και νοσηλεύτη ΤΕΠ σε εικοσιτετράωρη βάση
- ❑ Στελέχωση με ιατρό ΤΕΠ του Ιατρείου ιχνηλασίας κατά τις εργάσιμες ημέρες ως προς τη λήψη δειγμάτων SARS-CoV-2 αλλά και με την έκδοση βεβαιώσεων ληπτών υγείας σχετικά με την υποστήριξη της ΕΝΛ
- ❑ Στελέχωση με ιατρούς ΤΕΠ (σε εθελοντική βάση κατόπιν αιτημάτων Α΄ΥΠΕ εφημερίας στο Υπουργείο Παιδείας)
- ❑ Το έτος 2022 το γραφείο Ψυχολόγων έλαβε κλήση από το ιατρικό προσωπικό ΤΕΠ να διαχειριστεί 136 περιστατικά για τις ανάγκες ψυχολογικής υποστήριξης 28 ασθενών και 108 συνοδών συγγενών του ΤΕΠ ΓΝΑ Κ.Α.Τ.
- ❑ Κλήση της κοινωνικής υπηρεσίας από το ιατρικό και νοσηλευτικό προσωπικό ΤΕΠ ΓΝΑ Κ.Α.Τ., σε 35 περιστατικά ασθενών ή συνοδών
- ❑ Η στελέχωση προγράμματος διακομιδών ΓΝΑ Κ.Α.Τ. και με ιατρούς ΤΕΠ (2022).



### • Κυριότερες Ενέργειες Ανανέωσης εξοπλισμού σχετικά με το ΤΕΠ ΓΝΑ Κ.Α.Τ.

Με την συμβολή των θεσμικών οργάνων του Νοσοκομείου και της Διοίκησης:

1. Πραγματοποιήθηκαν στο ΤΕΠ η συντήρηση του χώρου υποδοχής και των ιατρείων. Επίσης ολοκληρώθηκαν ανακαινίσεις και εξοπλισμός κυρίως της αίθουσας αναζωογόνησης (Αίθουσες 1,2,3) αλλά και των λοιπών Ιατρείων.
2. Πραγματοποιήθηκε μικρή ανανέωση ξενοδοχειακού εξοπλισμού (τροχήλατα καθίσματα, υπολογιστές και οθόνες υπολογιστών).
3. Έγινε η ετήσια επικαιροποίηση του Επιχειρησιακού Σχεδίου ΣΕΑ Περασάς, ομοίως, συνεχής έλεγχος εξοπλισμού και υλικού ΜΑΠ με ταυτόχρονα αιτήματα συμπλήρωσης υλικού.
4. Επικαιροποίηση, ανάρτηση και βελτίωση των παρεχόμενων πληροφοριών και υπηρεσιών μέσω της Ιστοσελίδας του Διατομεακού Τμήματος Επειγόντων Περιστατικών ΓΝΑ (ΤΕΠ) Κ.Α.Τ. και συγκεκριμένα: α) Σχεδιασμός οπτικού γραμμωτού κώδικα ανάγνωσης QR για την άμεση σάρωση και εισαγωγή στην ιστοσελίδα ΤΕΠ από τους λήπτες υγείας ΤΕΠ ΓΝΑ Κ.Α.Τ. β) Ανάρτηση οδηγιών ψυχολογικής υποστήριξης ληπτών υγείας ΤΕΠ γ) Πρόβλεψη ανάρτησης της αναμονής των ληπτών Υγείας (πίνακας σειράς αναμονής) υπό κατασκευή κατευθείαν στην ιστοσελίδα για την αποφυγή συνωστισμού των ληπτών Υγείας ΤΕΠ ΓΝΑ Κ.Α.Τ. δ) Ανάρτηση ηλεκτρονικού ερωτηματολογίου ληπτών υγείας ΤΕΠ κατά τα πρότυπα του ΥΥ.
5. Ανανέωση πολλαπλών αιτημάτων ΤΕΠ 2021 (επισκευές στο ΤΕΠ, λαμπτήρες φωτισμού).
6. Εξοπλισμός ΤΕΠ (Αίθουσα αναζωογόνησης) με νέο σύγχρονο φορητό αναπνευστήρα μεταφοράς ασθενών (MEDUMAT) μέσω διάθεσης υλικού Α ΥΠΕ.
7. Εξοπλισμός ΤΕΠ (Αίθουσα αναζωογόνησης) με αυτόματο θωρακικό συμπιεστή LUKAS 3, μέσω Δωρεάς πολίτη.
8. Εξοπλισμός ΤΕΠ (Αίθουσα αναζωογόνησης) με σύγχρονο βιντεολαρυγγοσκόπιο μέσω δωρεάς Φορέα.



9. Αγορά και εξοπλισμός του ΤΕΠ με περαιτέρω εννέα (9) σταθερών προεκτάσεων επιτοίχιων παροχών ροής και χορήγησης οξυγόνου με την δυνατότητα διπλασιασμού με τον αντίστοιχο λειτουργικό εξοπλισμό εφοδιασμού σε ροόμετρα και αναλώσιμα.
10. Ανανέωση εξοπλισμού υπολογιστών, οθονών, εκτυπωτών και νέου πληροφοριακού συστήματος (πρόγραμμα ανάγνωσης εξωτερικών αξονικού τομογράφου) για τις ανάγκες του ΤΕΠ και την ταχύτερη διαχείριση των ασθενών.
11. Εξοπλισμός ξενοδοχειακού υλικού, γραφείων, τροχήλατων καρεκλών εδρών και υπολογιστών μέσω Δωρεάς Τράπεζας.
12. Προγραμματισμός αγοράς δώδεκα (12) σύγχρονων φορείων μεταφοράς ασθενών για την ταχύτερη διαχείριση των ασθενών.
13. Προγραμματισμός και παραλαβή σύγχρονου εξοπλισμού έξι (6) τροχήλατων μεταφοράς ασθενών μέσω Δωρεάς πολίτη.
14. Εγκατάσταση σύγχρονου εξοπλισμού αντλιών ενδοφλέβιας χορήγησης ασθενών στην αίθουσα Αναζωογόνησης (10 αντλίες + 3 πύργου).
15. Αγορά και εξοπλισμός δύο ηλεκτρονικών συσκευών ανίχνευσης και απεικόνισης φλεβικού δικτύου.
16. Αγορά και εξοπλισμός σύγχρονης ηλεκτρονικής συσκευής ζύγισης υπέρβαρων ασθενών, ΤΕΠ ή Νοσοκομείου, με την χρήση /φορείων ή τροχήλατων.
17. Αγορά και εξοπλισμός δύο σύγχρονων εξεταστικών κλινών εξυπηρέτησης ασθενών, με ηλεκτρική κίνηση, για αίθουσα γύψου.
18. Αγορά και εξοπλισμός σύγχρονης ηλεκτρονικής συσκευής αυτόματης αιμοστατικής περίδρασης για τις ανάγκες ασθενών της αίθουσας αναζωογόνησης, ΤΕΠ και Νοσοκομείου γενικότερα.
19. Πρόταση συνεχούς βελτίωσης της παραμετροποίησης της διαλογής και του συστήματος προτεραιοποίησης ΤΕΠ ΓΝΑ Κ.Α.Τ..
20. Εγκατάσταση λειτουργικού εξοπλισμού WI-FI στο ΤΕΠ ΓΝΑ Κ.Α.Τ..



## Τμήμα Επειγόντων Περιστατικών – Απολογισμός πεπραγμένων 2022

- Συνολική ΚΙΝΗΣΗ ΤΕΠ ΓΝΑ Κ.Α.Τ. 2021-2022

ΤΕΠ	2021	2022
Πλήθος Προσελεύσεων	76.247	84.764
Αίθουσα Αναζωογόνησης	985	1.046
Ασθενείς υπό ΜΥΑ	315	320
ΚΑΡΠΑ (CPR/Resus)	131	127
Εσωτερικοί ασθενείς (Resus)	282	320
Προσέλευση με σταθμό ΕΚΑΒ	6.805	7.838
<b>Εισαγωγές</b>	<b>11.544</b>	<b>11.719</b>
Τακτικές Εισαγωγές	7.889	10.593
Έκτακτες Εισαγωγές	12.527	12.406





Η ειδίκευση και η επιμόρφωση ιατρών, νοσηλευτών και άλλων επαγγελματιών υγείας, με την διαμόρφωση και εφαρμογή των κατάλληλων εκπαιδευτικών προγραμμάτων και δράσεων αποτελεί θεμελιώδη σκοπό του ΓΝΑ Κ.Α.Τ.. Η υποστήριξη και η προαγωγή της συνεχιζόμενης εκπαίδευσης και κατάρτισης των εργαζομένων, ως βασική αρχή της πολιτικής ποιότητας του Νοσοκομείου, εξειδικεύεται στον στόχο της ανάπτυξης και βελτίωσης του ανθρώπινου δυναμικού μέσω των ενδεδειγμένων εκπαιδευτικών παρεμβάσεων. Παράλληλα, με γνώμονα το αίσθημα κοινωνικής ευθύνης και προσφοράς στην διαμόρφωση και ανάπτυξη των νέων υγειονομικών επιστημόνων, υποστηρίζει την εκπαίδευση φοιτητών Τριτοβάθμιας Ακαδημαϊκών Ιδρυμάτων στα Ιατρικά, Εργαστηριακά, Νοσηλευτικά και λοιπά Τμήματα του Νοσοκομείου.

Στο πλαίσιο αυτό, και παράλληλα με την σταδιακή επαναφορά στην κανονικότητα, υπερκεράζοντας την τροχοπέδη που επέβαλε η πανδημία Covid19 στο σύνολο της κοινωνικοπολιτιστικής δραστηριότητας, συμπεριλαμβανομένων και των εκπαιδευτικών δρώμενων, η Διοίκηση του ΓΝΑ Κ.Α.Τ. διοργάνωσε τις ακόλουθες **ημερίδες**, οι οποίες σχεδόν στο σύνολό τους έλαβαν την αιγίδα του Υπουργείου Υγείας:

### «Πρώτες Βοήθειες Ψυχικής Υγείας»

- Την 26/05/2022, με βασικό εκπαιδευτικό στόχο την ανθρώπινη, υποστηρικτική και πρακτική βοήθεια σε συνανθρώπους μας οι οποίοι πρόσφατα βίωσαν ακραία τραυματικά γεγονότα, με τρόπο που σέβεται την αξιοπρέπεια, την κουλτούρα και τις ικανότητές του ατόμου.

### «Πρώτες Βοήθειες»

- Την 15/06/2022, με στόχο την ευαισθητοποίηση και την παρότρυνση όσο το δυνατόν περισσότερων ατόμων να εκπαιδευτούν στις Πρώτες Βοήθειες, στις ενέργειες δηλαδή που πρέπει να εφαρμόσει κάποιος εξωνοσοκομειακά για να υποστηρίξει έναν άνθρωπο που βιώνει μια επείγουσα κατάσταση, μερικές εξ αυτών άμεσα απειλητικών για τη ζωή του παιδιού ή του ενήλικα ανάλογα. Λόγω της γενικού ενδιαφέροντος θεματικής της ημερίδας και του αυξημένου ενδιαφέροντος συμμετοχής, αυτή επαναλήφθηκε την 27/09/2022 (Ημερίδα «Πρώτες Βοήθειες – ΚΑΡΠΑ / ΑΠΙΝΙΔΩΣΗ») και 14/12/2022 (Ημερίδα «Πρώτες Βοήθειες»).

### «Κοινωνική Εργασία στον χώρο της Υγείας: Πραγματικότητα, Σύγχρονες Προκλήσεις και Προσεγγίσεις»

- Την 21/10/2022, σε συνεργασία με τον Σύνδεσμο Κοινωνικών Λειτουργών Ελλάδος, με στόχο την ανάδειξη της σημαντικότητας της Κοινωνικής Εργασίας για τον ασθενή και το περιβάλλον του, με σεβασμό στις ανάγκες και την αξιοπρέπειά τους.

### «Καρδιοπνευμονική Αναζωογόνηση»

- Την 16/12/2022, με την συνδιοργάνωση της Καρδιολογικής και της Αγγειοχειρουργικής Κλινικής, καθώς και της Νοσηλευτικής Διεύθυνσης, η οποία περιλάμβανε επίσης πρακτική εφαρμογή και εξάσκηση των συμμετεχόντων.



## Εκπαιδευτικό Έργο

Επιπρόσθετα, διοργανώθηκαν επιμορφωτικά προγράμματα **ΛΑΕΚ** μέσω τηλεκατάρτισης, η θεματολογία των οποίων κρίθηκε ως ιδιαίτερης σημασίας για το προσωπικό του Νοσοκομείου. Ειδικότερα:

### «Σύγχρονες Ψηφιακές Εφαρμογές: Τηλεργασία και Τηλεδιάσκεψη»

- Την 24/11/2022 πραγματοποιήθηκε το εκπαιδευτικό πρόγραμμα «Σύγχρονες Ψηφιακές Εφαρμογές: Τηλεργασία και Τηλεδιάσκεψη», προκειμένου να εξοικειωθούν οι εργαζόμενοι με τα ψηφιακά επαγγελματικά περιβάλλοντα, όπως διαμορφώθηκαν υπό την επίδραση της πανδημίας Covid19.

### «Σύγχρονες Ψηφιακές Εφαρμογές: Διαχείριση Εργασιακού Άγχους»

- Την 29/11/2022 υλοποιήθηκε το επιμορφωτικό πρόγραμμα «Σύγχρονες Ψηφιακές Εφαρμογές: Διαχείριση Εργασιακού Άγχους», με στόχο την ενδυνάμωση των εργαζομένων έναντι φαινομένων stress και burn out, που πλήττουν κατεξοχήν τους εργαζόμενους σε νοσοκομεία.

### «GDPR Awareness – Γενικός Κανονισμός Προσωπικών Δεδομένων»

- Την 02/12/2022 πραγματοποιήθηκε η εκπαίδευση στο πρόγραμμα «GDPR Awareness – Γενικός Κανονισμός Προσωπικών Δεδομένων», στοχεύοντας στην ευαισθητοποίηση του προσωπικού για τα προσωπικά δεδομένα και την ορθή και σύννομη διαχείρισή τους.



## Εκπαιδευτικό Έργο

Επιπλέον, διοργανώθηκαν επιμορφωτικά σεμινάρια μέσω τηλεκατάρτισης, τα οποία απευθύνονταν στο σύνολο του μόνιμου προσωπικού του Νοσοκομείου (Ιατρικό, Νοσηλευτικό, Παραϊατρικό, Τεχνικό και Διοικητικό) σε θεματικές στοχευμένες στις ανάγκες και τα ενδιαφέροντα των εργαζόμενων. Ειδικότερα, πραγματοποιήθηκαν τα ακόλουθα πέντε (5) προγράμματα:

### Επιμορφωτικά σεμινάρια

- ❑ «Σχετικά με Covid-19 (Post-Covid) σύνδρομο», την 07/12/2022.
- ❑ «Διαχείριση καταστροφών-Επιχειρησιακά σχέδια ΠΕΡΣΕΑΣ και ΣΩΣΤΡΑΤΟΣ», την 09/12/2022.
- ❑ «Τα στάδια της απώλειας και η διαχείριση του πένθους», την 14/12/2022.
- ❑ «Κώδικας Νοσηλευτικής Δεοντολογίας- Πρωτόκολλα και διαδικασίες φροντίδας ασθενή», την 15/12/2022.
- ❑ «Ανάπτυξη δεξιοτήτων επικοινωνίας μεταξύ νοσηλευτών, Ιατρών, ασθενών και συγγενών», την 22/12/2022.



Σημαντικό κομμάτι του πυλώνα της παρεχόμενης εκπαίδευσης του ΓΝΑ Κ.Α.Τ. συνιστά η υποστήριξη της πραγματοποίησης της πρακτικής άσκησης φοιτητών της Τριτοβάθμιας Εκπαίδευσης Ακαδημαϊκών Ιδρυμάτων τόσο της Ελλάδας όσο και της αλλοδαπής, πάντοτε εντός ενός αυστηρού πλαισίου τήρησης των Υγειονομικών Πρωτοκόλλων και των οδηγιών της Επιτροπής Νοσοκομειακών Λοιμώξεων.

- ❑ Στην πρώτη περίπτωση αξιοποιείται η ηλεκτρονική πλατφόρμα του Προγράμματος **ΑΤΛΑΣ**, μέσω του οποίου υποστηρίζεται ο εκπαιδευόμενος στη διαδικασία υλοποίησης της προβλεπόμενης ως προϋπόθεσης για την λήψη πτυχίου πρακτικής άσκησης στο επάγγελμα, ενώ διασυνδέονται τα Ιδρύματα Τριτοβάθμιας Εκπαίδευσης της χώρας με τους φορείς που παρέχουν θέσεις πρακτικής άσκησης σε ένα ενιαίο, κεντρικό σύστημα. Στο σημείο αυτό, αξίζει να μνημονευθεί η συνεργασία του ΓΝΑ Κ.Α.Τ. με διάφορα Πανεπιστήμια, όπως το Χαροκόπειο, το Πάντειο και το Πανεπιστήμιο Δυτικής Αττικής, τα οποία εμπιστεύονται την εκπαίδευση των τελειόφοιτών τους, Διαιτολόγων-Διατροφολόγων, Ψυχολόγων και Τεχνολόγων Υγείας αντίστοιχα, στην γνώση και την εμπειρία των Εποπτών και των υγειονομικών επαγγελματιών εν γένει του Νοσοκομείου.

Στην περίπτωση φοιτητών από Πανεπιστήμια του εξωτερικού, το πρόγραμμα ERASMUS+ προσφέρει ευκαιρίες κινητικότητας και συνεργασίας για την πραγματοποίηση της πρακτικής άσκησης των ενδιαφερομένων.

- ❑ Κατά το έτος 2022, ο αριθμός των φοιτητών που δέχθηκε το Νοσοκομείο για την υλοποίηση και ολοκλήρωση της πρακτικής τους άσκησης ανήλθε σε τριάντα πέντε (35) άτομα διαφόρων ειδικοτήτων, όπως Νοσηλευτές, Φυσικοθεραπευτές-Εργοθεραπευτές, Ψυχολόγοι, Διαιτολόγοι-Διατροφολόγοι, Τεχνολόγοι Ακτινολόγοι και Διοικητικοί Επιστήμονες.
- ❑ Παράλληλα, δόθηκε η δυνατότητα σε τέσσερις (4) φοιτητές αλλοδαπών Πανεπιστημίων να πραγματοποιήσουν πρακτική άσκηση στο ΓΝΑ Κ.Α.Τ. στις ειδικότητες της Εργοθεραπείας, της Φαρμακευτικής, καθώς και σε δύο (2) φοιτητές Ιατρικής.

## Εκπαιδευτικό Έργο

- ❑ Πέρα της δυνατότητας πραγματοποίησης πρακτικής άσκησης, το Νοσοκομείο προσέφερε, σε συνεργασία με πανεπιστημιακούς φορείς, την ευκαιρία υλοποίησης κλινικής άσκησης για συνολικά διακόσιους ενενήντα πέντε (295) φοιτητές Νοσηλευτικής και άλλων ειδικοτήτων, συγκεκριμένα οκτώ (8) Εργοθεραπευτών, εξήντα τεσσάρων (64) Φυσικοθεραπευτών στην Νευρολογική Φυσικοθεραπεία, πενήντα (50) Φυσικοθεραπευτών στην Αναπνευστική/Καρδιοαγγειακή Φυσικοθεραπεία και είκοσι τεσσάρων (24) Τεχνολόγων Ακτινολόγων.
- ❑ Τέλος, η Διοίκηση του Νοσοκομείου, στοχεύοντας στην παροχή των βέλτιστων συνθηκών επικοινωνίας σε ασθενείς με ήπια και μέτρια νοητική υστέρηση κατά την επαφή τους με το προσωπικό, ενέκρινε τη συμμετοχή του Νοσοκομείου, άνευ οικονομικής επιβάρυνσης, στο Πρόγραμμα ERASMUS+ «Equal Treatment – Υποστήριξη δικαιωμάτων και πρόσβασης ατόμων με νοητική αναπηρία σε υπηρεσίες δευτεροβάθμιας και τριτοβάθμιας περίθαλψης». Στη βάση αυτής της συμμετοχής συλλέχθηκαν δεδομένα μέσω συμπλήρωσης ερωτηματολογίων από τους επαγγελματίες υγείας που απασχολούνται στο Νοσοκομείο, ενώ παράλληλα πρόκειται να πραγματοποιηθεί εντός του 2023 διαδικτυακή εκπαίδευση για την κατανόηση των επικοινωνιακών αναγκών των ανθρώπων με νοητική υστέρηση. Αξίζει να επισημανθεί ότι στο εν λόγω Πρόγραμμα συμμετέχουν εταίροι από το Βέλγιο, την Ισπανία, την Φινλανδία και τη Λιθουανία, ενώ από την ελληνική πλευρά υποστηρίζεται από το Ερευνητικό Κέντρο Βιοπολιτικής του Παντείου Πανεπιστημίου και από το Εργαστήριο Ειδικής Αγωγής ΜΑΡΓΑΡΙΤΑ.



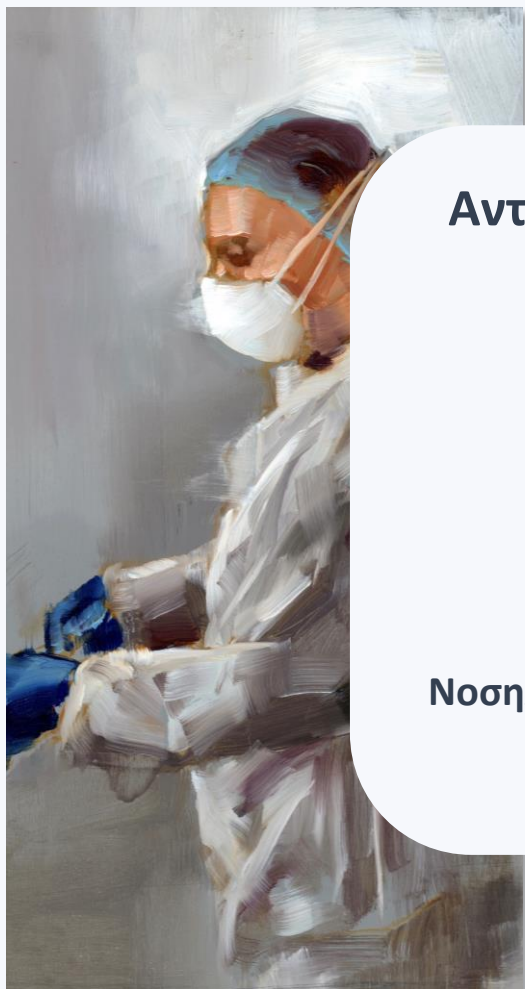

## Αντιμετώπιση πανδημίας Covid - 19

Διάγνωση



Νοσηλεία

Εμβολιασμός

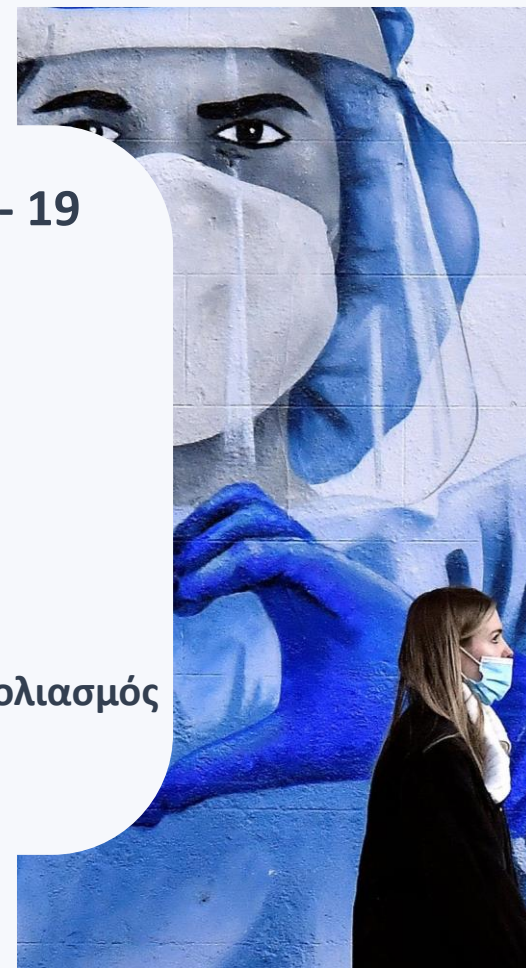

### Κατά το έτος 2022:

- ❑ Παρατάθηκε η εναρμόνιση των οδηγιών στο υφιστάμενο χειρουργικό ύφος και χαρακτήρα του νοσοκομείου.
- ❑ Διενεργήθηκαν εμβολιασμοί έναντι του Sars-Cov 2, σύμφωνα με τις εκάστοτε οδηγίες και τον προγραμματισμό της 1<sup>ης</sup> ΥΠε. Ολοκληρώθηκε με επιτυχία το Εμβολιαστικό Πρόγραμμα για το κοινό και πραγματοποιήθηκε εμβολιασμός του υγειονομικού προσωπικού με το ανασυνδυασμένο εμβόλιο ως αναμνηστική δόση.
- ❑ Παρατάθηκε η εφαρμογή του επιχειρησιακού σχεδίου αντιμετώπισης της πανδημίας, που περιλαμβάνει το σύνολο των οδηγιών από τον ΕΟΔΥ και την 1η ΥΠΕ. Εφαρμόστηκαν οι εκάστοτε επικαιροποιημένες συστάσεις απομόνωσης, καραντίνας και λήξης αυτής για τους πολίτες, το υγειονομικό προσωπικό και τους νοσηλευόμενους ασθενείς.
- ❑ Διατήρηση τμημάτων νοσηλείας ασθενών με Sars-Cov2 με ταυτόχρονη κλιμάκωση και αποκλιμάκωση των κλινών νοσηλείας, βάσει των αναγκών που προκύπτουν και παράλληλα με τις συστάσεις των αρμόδιων φορέων.
- ❑ Χρήση της Α & Β Γενικής Χειρουργικής ως τμήμα απλών κλινών νοσηλείας ασθενών με Sars-Cov2 υψηλών προδιαγραφών αναπνευστικής προστασίας καθώς και τμήμα νοσηλείας ασθενών υπόπτων για εκδήλωση Sars-Cov2 (έως 55 κλίνες).
- ❑ Πλήρης λειτουργία της νέας ΜΕΘ 30 κλινών που πληροί όλες τις προδιαγραφές και τα διεθνή standards πρόληψης αναπνευστικών λοιμώξεων.
- ❑ Συνεχής εκπαίδευση του προσωπικού στα μέτρα ατομικής προστασίας, στην ορθή διαχείριση των αποβλήτων, στην καθαριότητα και απολύμανση των χώρων που χρησιμοποιούνται από ασθενείς με λοίμωξη Sars Cov 2, καθώς και στην ένδυση/ αφαίρεση ΜΑΠ.
- ❑ Ενημέρωση του προσωπικού ασφαλείας για τη διαχείριση των εισερχόμενων ασθενών όλο το 24ωρο και επικαιροποίηση των οδηγιών της εκάστοτε ΚΥΑ.

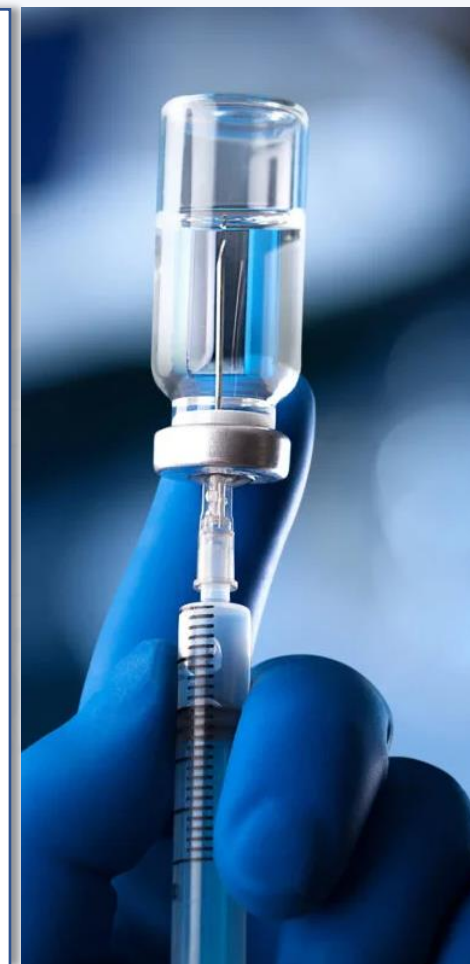



### Κατά το έτος 2022:

- ❑ Δημιουργία ιατρείου παρακολούθησης ασθενών με Long Covid σύνδρομο, με συντονίστρια την Ειδικό Παθολόγο/ Λοιμωξιολόγο του Νοσοκομείου.
- ❑ Ενεργοποίηση ξεχωριστού χώρου όπου διενεργείται ο διαγνωστικός έλεγχος ασυμπτωματικών ή με ήπια συμπτώματα ασθενών με Sars-Cov 2 σε ημέρες Γενικής Εφημερίας (ISOBOX). Σκοπός αυτού είναι η ταχύτερη εξυπηρέτηση των ασθενών που δε χρήζουν κλινικής εξέτασης, η ορθότερη διαχείριση στην εξέταση των ασθενών που πάσχουν από βαρύτερη αναπνευστική νόσο και η αποτελεσματικότερη διακίνηση των περιστατικών ώστε να μη λιμνάζουν στο χώρο των ΤΕΠ.
- ❑ Έγκριση προμήθειας νέων υλικών και μηχανικού εξοπλισμού που προσβλέπει στην ταχύτερη διάγνωση του Sars-Cov 2 και την ασφαλέστερη νοσηλεία των ασθενών.
- ❑ Αξιοποίηση της δυνατότητας χορήγησης μονοκλωνικών αντισωμάτων σε ασθενείς με Sars-Cov2, αρχικά παραπέμποντάς τους στα νοσοκομεία αναφοράς και στη συνέχεια χορηγώντας τα στο Νοσοκομείο.
- ❑ Πλήρης και εμπειρισταωμένη ενημέρωση των αρμόδιων φορέων (Υπε, ΥΥ κλπ) για τα απαιτούμενα στοιχεία μέσω των προγραμματισμένων ή έκτακτων αναφορών που αποστέλλονται εμπρόθεσμα.
- ❑ Επιτυχής προγραμματισμός και εφαρμογή του Επιχειρησιακού σχεδιασμού αντιμετώπισης Αναπνευστικών Λοιμώξεων για την περίοδο 2022-2023.

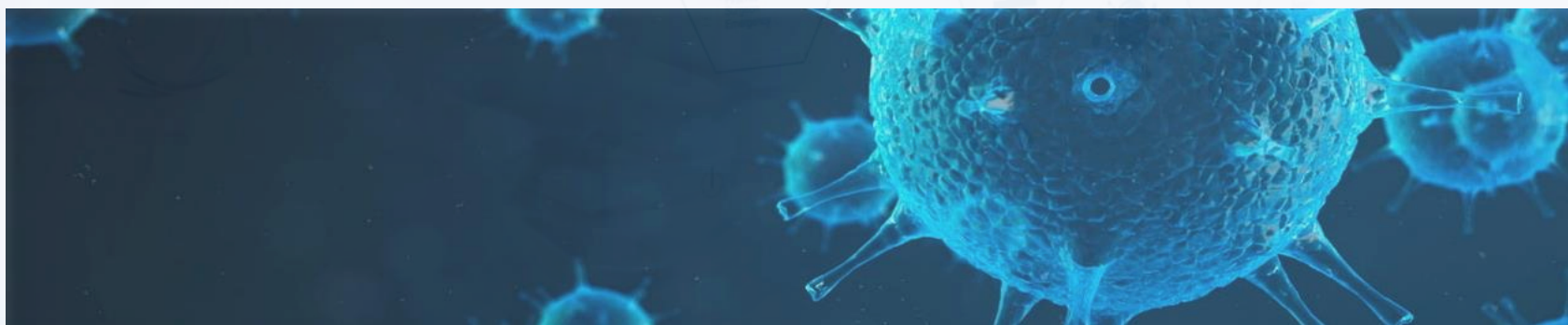

### Διατήρηση των κάτωθι σε συνέχεια από το 2021:

- ❑ Σχέδιο μετακίνησης /μεταφοράς θετικών κρουσμάτων για την είσοδό τους στην κλινική νοσηλείας, τη διενέργεια επεμβατικών ή μη εξετάσεων έως και την έξοδό τους.
- ❑ Χειρουργική αίθουσα για πραγματοποίηση επεμβάσεων σε Sars Cov 2 ασθενείς.
- ❑ Σήμανση χώρων, τοποθέτηση ενημερωτικών μηνυμάτων και προώθηση ενημερωτικού υλικού με βάση τις οδηγίες του ΕΟΔΥ για ενημέρωση πολιτών και προσωπικού, τοποθέτηση επιτοίχιων και επιδαπέδιων συσκευών με αντισηπτικό σε όλες τις εισόδους και σε κοινόχρηστους χώρους.
- ❑ Διενέργεια συστηματικών εκπαιδευτικών σεμιναρίων στο προσωπικό όλων των ειδικοτήτων για τη διαχείριση και τον περιορισμό διασποράς του ιού Sars Cov 2.
- ❑ Λειτουργία των Τακτικών Εξωτερικών Ιατρείων, βάσει οδηγιών ως προς το συγχρωτισμό των ασθενών και τον επαρκή αερισμό των χώρων.



## Αριθμητικά Στοιχεία Covid-19

- Απλές κλίνες για νοσηλεία θετικών και ύποπτων ασθενών για SARS COV 2

	2021		2022	
	ΚΛΙΝΕΣ	ΝΟΣ/ΝΤΕΣ	ΚΛΙΝΕΣ	ΝΟΣ/ΝΤΕΣ
Ιαν	22	3	33	72
Φεβ	22	4	33	60
Μαρ	50	39	33	66
Απρ	49	67	33	50
Μαϊ	52	39	33	13
Ιουν	52	14	20	58
Ιουλ	15	14	40-55	93
Αυγ	30	22	55	25
Σεπ	30	14	55	12
Οκτ	30	9	35	52
Νοε	30	29	20	53
Δεκ	33	28	20	51
<b>ΣΥΝΟΛΟ</b>		<b>282</b>		<b>605</b>



- Κλίνες ΜΕΘ που διατέθηκαν ανά μήνα για επιβεβαιωμένα κρούσματα SARS COV 2



	ΜΕΘ Α		ΜΕΘ Β		ΜΕΘ ΒΒ		ΜΕΘ Γ/ΜΑΦ		ΝΕΑ ΜΟΝΑΔΑ	
	ΚΛΙΝΕΣ	ΝΟΣ/ΝΤΕΣ	ΚΛΙΝΕΣ	ΝΟΣ/ΝΤΕΣ	ΚΛΙΝΕΣ	ΝΟΣ/ΝΤΕΣ	ΚΛΙΝΕΣ	ΝΟΣ/ΝΤΕΣ	ΚΛΙΝΕΣ	ΝΟΣ/ΝΤΕΣ
Ιαν-22	8	17	6	4	7	0	7	0	30	40
Φεβ-22	8	5	6	1					30	28
Μαρ-22	8	1	6	0					30	29
Απρ-22									30	19
Μαϊ-22									30	9
Ιουν-22									30	17
Ιουλ-22									30	18
Αυγ-22									30	20
Σεπ-22									30	8
Οκτ-22									30	12
Νοε-22									30	18
Δεκ-22									30	13
<b>ΣΥΝΟΛΟ</b>		<b>23</b>		<b>5</b>		<b>0</b>		<b>0</b>		<b>231</b>





	2021			2022		
	ΜΙΚΡΟΒΙΟΛΟΓΙΚΟ ΕΡΓΑΣΤΗΡΙΟ ΚΑΤ	ΕΚΕΑ	ΕΚΕΑ	ΜΙΚΡΟΒΙΟΛΟΓΙΚΟ ΕΡΓΑΣΤΗΡΙΟ ΚΑΤ	ΕΚΕΑ	ΕΚΕΑ
	PCR	RAPID TEST Ag	PCR	PCR	RAPID TEST Ag	PCR
<b>Ιαν</b>	81	1.005	2.225	917	1.206	4.134
<b>Φεβ</b>	120	1.017	1.973	871	1.012	3.045
<b>Μαρ</b>	408	1.228	3.532	809	1.053	3.179
<b>Απρ</b>	584	1.443	3.400	875	841	2.412
<b>Μαϊ</b>	566	1.458	2.807	1.042	888	1.818
<b>Ιουν</b>	627	1.283	2.076	967	906	2.073
<b>Ιουλ</b>	796	1.392	2.239	1.010	978	2.094
<b>Αυγ</b>	769	1.094	2.293	955	738	1.130
<b>Σεπ</b>	865	1.124	2.141	1.021	739	1.401
<b>Οκτ</b>	856	1.028	1.840	998	838	1.717
<b>Νοε</b>	915	1.078	2.775	1.022	850	1.761
<b>Δεκ</b>	953	1.175	3.677	994	797	1.366
<b>Σύνολα</b>	<b>7.540</b>	<b>14.325</b>	<b>30.978</b>	<b>11.481</b>	<b>10.846</b>	<b>26.130</b>

Στο Νοσοκομείο Κ.Α.Τ. πραγματοποιήθηκαν περισσότερα από **100.000** test ανίχνευσης του ιού Covid – 19 την περίοδο Ιαν 2021 – Δεκεμβρίου 2022.

## Νέα έργα και υποδομές 2022

Σε ό,τι αφορά τον εκσυγχρονισμό του Νοσοκομείου, την υλοποίηση έργων με σκοπό την αναβάθμιση των υγειονομικών υπηρεσιών, καθώς και τη διαχείριση των συνεπειών της πανδημίας, οι κύριες βασικές δράσεις που προέρχονται, τόσο από τον προϋπολογισμό του νοσοκομείου όσο και από πρωτοβουλίες ιδιωτών και ιδρυμάτων, συνοψίζονται στην παρακάτω ενότητα:



### 1. Εγκατάσταση νέου τηλεφωνικού κέντρου

Προϋπολογισμός: € 171.000



### 2. Ανακαίνιση Νευροχειρουργικής Κλινικής

Προϋπολογισμός: € 55.000



### 3. Αντικατάσταση προβολέων κάτω χειρουργείου

Προϋπολογισμός: € 50.452



### 4. Προμήθεια νέου πλυντηρίου δίσκων

Προϋπολογισμός: € 39.876



### 5. Προμήθεια Η/Υ και λοιπού εξοπλισμού πληροφορικής

Προϋπολογισμός: € 30.000

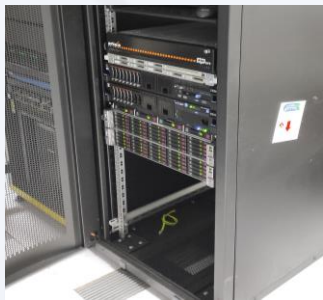

### 6. Προμήθεια τριών συστημάτων κλήσης αδελφής στις κλινικές Παθολογική/ Νευροχειρουργική / Λοιμώξεων

Προϋπολογισμός: € 55.000



### 7. Ανακαίνιση Παθολογικής Κλινικής

Προϋπολογισμός: € 17.360



### 8. Προμήθεια φορέων και αμαξιδίων ΤΕΠ

Προϋπολογισμός: € 16.000



9. Προμήθεια συσκευής LUKAS III

Προϋπολογισμός: € 15.000



10. Προμήθεια εξοπλισμού Βιοχημικού Εργαστηρίου (ψυγείο και μηχανημα σακχάρου)

Προϋπολογισμός: € 15.000



11. Ανακαίνιση Β' Γενικής Χειρουργικής Κλινικής

Προϋπολογισμός: € 14.731

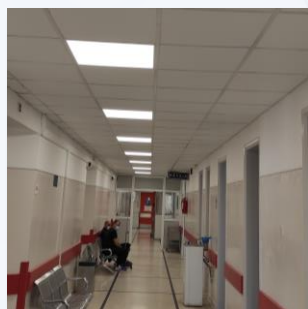

12. Διαμόρφωση χώρου πρωτοκόλλου

Προϋπολογισμός: € 13.950





13. Επισκευή δαπέδου κεντρικής διανομής φαγητού και λοιπών οικοδομικών εργασιών σε χώρους των μαγειρείων

Προϋπολογισμός: € 13.392



14. Τοποθέτηση συστήματος ελεγχόμενης εισόδου στην Δυτική Πύλη

Προϋπολογισμός: € 12.400



15. Τοποθέτηση δικτύου απώθησης πτηνών

Προϋπολογισμός: € 8.990

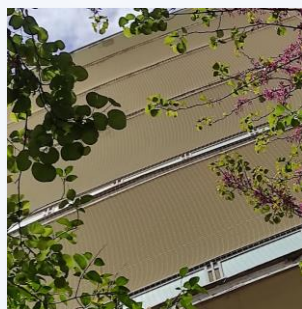
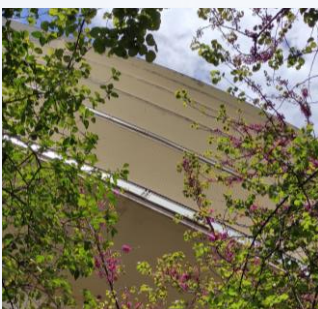

16. Αντικατάσταση θυρών Αγγειοχειρουργικού Τμήματος

Προϋπολογισμός: € 9.672



17. Προμήθεια και εγκατάσταση εξοπλισμού ασφαλείας θαλάμου μηχανήματος κατάθεσης μετρητών

Προϋπολογισμός: € 6.014



18. Τοποθέτηση συστήματος ελεγχόμενης εισόδου στο πάρκινγκ Βρυωνείου

Προϋπολογισμός: € 4.284



19. Στεγανοποίηση ταράτσας κεντρικής διανομής φαγητού

Προϋπολογισμός: € 4.650

20. Εργασίες επισκευής/ανακαίνισης/αποκατάστασης επιχρισμάτων και διαβρωμένου οπλισμού οροφής κέντρου νοσηλείας Θ/Χ και ΓΝΑΘ στον 3ο οροφο του κτιρίου Η.Π

Προϋπολογισμός: € 4.563

### Ανοικτοί Διαγωνισμοί 2021/2022 – ΓΝΑ Κ.Α.Τ.

Ετος	Δημόσιοι διαγωνισμοί	Συνοπτικοί διαγωνισμοί
2021	23	49
2022	37	0

Στο πλαίσιο του ψηφιακού μετασχηματισμού της δημόσιας διοίκησης μέσω παρεμβάσεων στις κρατικές τεχνολογικές υποδομές και την αξιοποίηση της ψηφιακής τεχνολογίας, το ΓΝΑ Κ.Α.Τ., ως πρωτοπόρος στην παροχή υγειονομικών υπηρεσιών υψηλού επιπέδου, διαμόρφωσε σχετικά μοντέλο διακυβέρνησης και υλοποίησης.

Η Διοίκηση προέβη στις παρακάτω ενέργειες για την υλοποίηση της ψηφιακής αναβάθμισης του Νοσοκομείου:

### 1. Εγκατάσταση και χρήση της ηλεκτρονικής διακίνησης εγγράφων και ηλεκτρονικού πρωτοκόλλου με χρήση του ΣΗΔΕ "ΙΡΙΔΑ".

Επιτεύχθηκε ο περιορισμός της ανταλλαγής φυσικών αρχείων και η αμεσότερη υπογραφή όλων των εγγράφων.

Η διακίνηση εγγράφων μέσω του ΣΗΔΕ «ΙΡΙΔΑ» αποτελεί ένα αξιόπιστο και ασφαλές μέσο ηλεκτρονικής διακίνησης εγγράφων, που εξασφαλίζει τις βασικές ιδιότητες της ασφάλειας των πληροφοριακών συστημάτων, την εμπιστευτικότητα, την ακεραιότητα, τη διαθεσιμότητα, την πιστοποιημένη λήψη των εγγράφων που έχουν αποσταλεί.

Επιπλέον, είναι δυνατή η παρακολούθηση αλλαγών και το ποσοστό ολοκλήρωσης ενός εγγράφου με απλά βήματα.

Τέλος, προγραμματίζεται και η αναβάθμιση του υφιστάμενου ΣΗΔΕ ενώ έχει ανακοινωθεί η διανομή της έκδοσης του ΙΡΙΔΑ 2 εντός του 2023.

### 2. Αντικατάσταση χειρόγραφης κάρτας στα Τακτικά Πρωϊνά Εξωτερικά και Απογευματινά Ιατρεία.

Αρχικά έγινε η απαραίτητη παραμετροποίηση του ΕΠΣΜΥ έτσι ώστε να είναι δυνατή η εισαγωγή του «Ιατρικού Ιστορικού» στο Πληροφοριακό σύστημα του Νοσοκομείου. Ακολούθησε ενημέρωση και εκπαίδευση των ιατρών και ξεκίνησε πιλοτικά ο εμπλουτισμός του Ιατρικού Φακέλου ασθενών.

Πλέον έχει υιοθετηθεί η καταχώρηση του Ιατρικού Ιστορικού στο ΕΠΣΜΥ.

Προγραμματίζεται η αντικατάσταση και της χειρόγραφης κάρτας στα ΤΕΠ του Νοσοκομείου.

### 3. Υιοθέτηση RIS/PACS

Η αναβάθμιση του RIS/PACS αποτελεί ακρογωνιαίο λίθο για ένα ορθοπεδικό Νοσοκομείο όπως το Κ.Α.Τ.. Γι' αυτό το λόγο έχει δοθεί άμεση προτεραιότητα για την επίτευξη του.

Οι Ιατροί του Νοσοκομείου έχουν αποκτήσει τη δυνατότητα να παραγγέλνουν, να βλέπουν και να διαχειρίζονται ηλεκτρονικά τις απεικονιστικές εξετάσεις του Νοσοκομείου. Επίσης, για την πλήρη ενημέρωση του Ιατρικού Φακέλου των ασθενών ο θεράπων ιατρός μπορεί να μεταφορτώσει στο PACS απεικονιστικές εξετάσεις από οπτικό μέσο, που έχουν πραγματοποιηθεί σε άλλο διαγνωστικό κέντρο.

Επιπρόσθετα, αναμένεται ολοκλήρωση διαγωνισμού, που υλοποιείται από το τμήμα Βιοιατρικής Τεχνολογίας μέσω του οποίου θα αναβαθμιστούν οι υφιστάμενες υποδομές:

- ❑ Ψηφιοποίηση ακτινολογικών μηχανημάτων
- ❑ Αναβάθμιση χειρουργικών αιθουσών - αντικατάσταση διαφανοσκόπιων με οθόνες και τροχήλατους σταθμούς εργασίας, στους οποίους το Ιατρονοσηλευτικό και Παραϊατρικό προσωπικό θα διαχειρίζεται τις απεικονιστικές εξετάσεις.
- ❑ Προμήθεια σταθμών θέασης και επεξεργασίας απεικονιστικών εξετάσεων σε όλες τις κλινικές του Νοσοκομείου.

Συνοψίζοντας, επιτυγχάνεται:

- ❑ η παροχή καλύτερων ιατρικών υπηρεσιών προς τους λήπτες υγείας
- ❑ η μείωση του φόρτου εργασίας του προσωπικού του Νοσοκομείου
- ❑ ο περιορισμός των εξόδων του Νοσοκομείου μέσω της εξάλειψης σχεδόν των *film*.



### 4. Εκπαίδευση προσωπικού Γ.Ν.Α. Κ.Α.Τ.

Το προσωπικό του τμήματος Πληροφορικής και Οργάνωσης του Νοσοκομείου καλείται σε καθημερινή βάση να ενημερώνει και να εκπαιδεύει το προσωπικό όλων των τμημάτων.

Πέραν των καθημερινών αναγκών που προκύπτουν, γίνεται συνεχής ενημέρωση στον τομέα της Κυβερνοασφάλειας, με απώτερο σκοπό τη μείωση της πιθανότητας εμφάνισης κυβερνο-επιθέσεων και την ορθή αντιμετώπιση αυτών αν προκύψουν.

### 5. Ολοκλήρωση Εγκατάστασης και Αναβάθμιση ΕΠΣΜΥ

Αναμένεται η ολοκλήρωση σύναψης συμβάσεως Συντήρησης- Υποστήριξης και Ανάπτυξης του ΕΠΣΜΥ (διενεργείται σχετικός διαγωνισμός από την ΗΔΙΚΑ ΑΕ) με απώτερο σκοπό τη βελτίωση του ΕΠΣΜΥ μέσω της υλοποίησης των αιτημάτων, που καταχωρούνται στην πλατφόρμα «Jira» από τα Νοσοκομεία του έργου. Έχει γίνει καταγραφή των βελτιώσεων που πρέπει να γίνουν από την INTRASOFT. Στόχος του προαναφερθέντος είναι να γίνει φιλικότερο προς το χρήστη το ΕΠΣΜΥ, αλλά και να μειωθούν οι χρόνοι που απαιτούνται για την ολοκλήρωση των διαδικασιών καταχώρησης. Χαρακτηριστικό παράδειγμα είναι η εισαγωγή αναπτυσσόμενων λιστών – drop list.

### 6. Ερωτηματολόγιο Ικανοποίησης Ληπτών Υγείας στα ΤΕΠ

Τα ΤΕΠ του Νοσοκομείου αποτελούν την κυριότερη πύλη εισόδου ασθενών στο Νοσοκομείο. Γι' αυτό το λόγο είναι απαραίτητη η αποτύπωση της εμπειρίας τους κατά την είσοδο τους στο χώρο των ΤΕΠ.

Σε συνεργασία με το διευθυντή των ΤΕΠ έχει αναρτηθεί ερωτηματολόγιο στην ιστοσελίδα του νοσοκομείου, το οποίο καλούνται να συμπληρώσουν οι λήπτες υγείας.





Το ΓΝΑ ΚΑΤ, ως πρωτοπόρος δημόσιος οργανισμός υγείας, λειτουργεί και παρέχει υψηλού επιπέδου υγειονομικές υπηρεσίες στον πληθυσμό στη βάση των θεμελιωδών αρχών του σύγχρονου management, πρεσβεύοντας την υιοθέτηση μίας ανθρωποκεντρικής και πολιτοκεντρικής προσέγγισης του ασθενή, την προσήλωση στην αποτελεσματικότητα της προσφερόμενης ιατρονοσηλευτικής φροντίδας και την διασφάλιση της διαφάνειας των ακολουθούμενων διαδικασιών.

Καταλυτικό ρόλο στη ισχυρή παρουσία του ΓΝΑ ΚΑΤ στα σύγχρονα κοινωνικο-υγειονομικά δρώμενα διαδραματίζει αναμφίβολα ο ανθρώπινος παράγοντας, το ιατρικό, νοσηλευτικό, διοικητικό και λοιπό προσωπικό του Νοσοκομείου, το οποίο διαθέτει την γνώση, την διάθεση και την δυναμική να εφαρμόζει, να εξελίσσει και να αριστοποιεί τις κατευθυντήριες γραμμές της πολιτικής υγείας της χώρας και να συνδράμει αποτελεσματικά στην πραγμάτωση των σκοπών και των στόχων της εθνικής στρατηγικής για προσιτή και ποιοτική δημόσια υγεία, που παρέχεται σε ένα κλίμα δικαιοσύνης, ασφάλειας και αισθήματος ευθύνης.

Η διασφάλιση και βελτίωση της ποιότητας των προσφερόμενων υγειονομικών υπηρεσιών, η συνεχής εξέλιξη προς την αριστεία, καθώς και η προσαρμοστικότητα και η ευελιξία σε ένα διαρκώς μεταβαλλόμενο κοινωνικο-οικονομικό, πολιτισμικό και θεσμικό περιβάλλον συνιστούν τους πυλώνες, στους οποίους το ΓΝΑ ΚΑΤ θεμελιώνει την παρουσία και την λειτουργία του και οι οποίοι υποστηρίζουν την διαχρονική ανάπτυξη, εξέλιξη και πορεία του Νοσοκομείου προς την αριστεία.

Η Διοίκηση του ΓΝΑ ΚΑΤ, ακολουθώντας το όραμα της εξάλειψης των παραγόντων κινδύνου για την υγεία, της παροχής ποιοτικών υπηρεσιών υγείας και της βιωσιμότητας του Εθνικού Συστήματος Υγείας, θέτει ως πρωταρχικό σκοπό τη συνεχή βελτίωση του Νοσοκομείου σε όλους τους τομείς. Στα προηγούμενα χρόνια έγιναν ομολογουμένως πολλά και σημαντικά έργα και επιτεύχθηκαν σε υψηλό βαθμό οι τιθέμενοι στόχοι, ωστόσο υπάρχουν πολλά που πρέπει και μπορούν να γίνουν ακόμα.

*Η υπόσχεση των ανθρώπων του Νοσοκομείου προς την ελληνική κοινωνία είναι ότι δεν θα πάψουν ποτέ να πασχίζουν για την Υγεία, για τον Άρρωστο, για τον Πολίτη, για τον Άνθρωπο.*